



MEMORIA FINAL **LEADER** 2014-2022

Asociación de Desarrollo Rural
MOLINA DE ARAGÓN - ALTO TAJO



Unión Europea

Fondo Europeo Agrícola
de Desarrollo Rural

Europa invierte en las zonas rurales



GOBIERNO
DE ESPAÑA

MINISTERIO
DE AGRICULTURA, PESCA
Y ALIMENTACIÓN



Castilla-La Mancha



DIPUTACIÓN DE
GUADALAJARA

MEMORIA FINAL **LEADER** 2014-2022

El enfoque de la metodología LEADER, aporta potencial para afrontar la inclusión social, haciendo visibles las realidades de los distintos grupos de gentes, proporcionando voz y representación a los mismos. Mejora la cohesión territorial entre los territorios y las regiones europeas y el empoderamiento rural. Facilita y potencia las relaciones entre los actores de la ruralidad, creando relaciones de cooperación horizontal entre la sociedad civil, mejorando la gobernanza y la toma de decisiones.



MOLINA DE ARAGÓN



ÍNDICE

- 04** SALUDAS
- 06** SOBRE ADR MOLINA DE ARAGÓN - ALTO TAJO
- 07** ÓRGANOS DE REPRESENTACIÓN Y GESTIÓN
- 08** ÁMBITO TERRITORIAL
- 09** MEMORIA FINAL LEADER 2014-2022
- 10** **Ámbito 1.**
PROYECTOS DE GRUPO. Formación,
dinamización y promoción territorial
- 18** **Ámbito 2.**
AGROALIMENTARIAS. Transformación,
comercialización o desarrollo de los productos
agrícolas
- 24** **Ámbito 3.**
EMPRESAS Y PYMES. Fomento de actividades
no agrícolas.
- 34** **Ámbito 4.**
INFRAESTRUCTURA RURAL. Ayudas a
la creación, mejora o ampliación de
infraestructuras en zonas rurales.
- 42** **Ámbito 5.**
PATRIMONIO RURAL. Ayuda para el
mantenimiento, recuperación y rehabilitación
del patrimonio rural.
- 46** COOPERACIÓN, UNIDAD TÉCNICA, CONVENIOS
CON DIPUTACIÓN, TURISMO SOSTENIBLE Y
PLAN DE SOSTENIBILIDAD TURÍSTICA
- 48** NUEVA PROGRAMACIÓN DESARROLLO RURAL
LEADER 2023 - 2027

SALUDA



Jesús Alba Mansilla

**Presidente de la
Asociación de Desarrollo Rural
Molina de Aragón - Alto Tajo**

“ Gracias al modelo LEADER y al apoyo institucional, hemos consolidado empresas locales, mejorado infraestructuras y preservado nuestro patrimonio, reforzando la identidad y sostenibilidad de la comarca ”

Al finalizar la Programación 2014-2022, es el momento de reflexionar sobre los logros alcanzados y los retos enfrentados en nuestra comarca. Durante este periodo, hemos conseguido cumplir con los objetivos establecidos en la Estrategia de Desarrollo Local Participativo (EDLP), diseñada con la activa participación de sectores, agentes locales y ciudadanía. Este modelo participativo ha permitido implementar proyectos que fortalecen nuestra identidad territorial, caracterizada por su amplia extensión y baja densidad poblacional, aspectos que nos identifican como la “Siberia española”.

La metodología LEADER, basada en un enfoque de abajo a arriba, ha sido clave para canalizar esfuerzos conjuntos entre asociaciones, entidades públicas y privadas. En este marco, cerca del 70% de las ayudas se destinaron a proyectos productivos, consolidando empresas locales y fomentando la modernización e innovación en sectores como el agroalimentario, industrial y turístico. Simultáneamente, hemos ejecutado iniciativas no productivas orientadas a mejorar infraestructuras, preservar el patrimonio y fomentar la eficiencia energética en nuestros municipios.

Destaca la colaboración con la Diputación Provincial de Guadalajara, que ha sido decisiva mediante subvenciones para gestión y proyectos, así como convenios dirigidos a autónomos y microempresas.

Además, con fondos NextGeneration se impulsaron proyectos emblemáticos como el Plan de Sostenibilidad Turística en Destino Comarca Molina de Aragón-Alto Tajo (PSTD) que apuesta por diversificar la oferta turística y construir una identidad común para la comarca, potenciando nuestro patrimonio natural y cultural.

Cabe destacar la participación en varios proyectos piloto en colaboración con RECAMDER y la Junta de Comunidades de Castilla-La Mancha, como la instalación de cajeros automáticos o la elaboración de las Agendas de Desarrollo Urbano y Rural, que refuerzan nuestra visión de un futuro sostenible, basado en las necesidades reales del territorio y la colaboración activa de sus habitantes.

SALUDA



María Jesús Madrid

**Gerente de la
Asociación de Desarrollo Rural
Molina de Aragón - Alto Tajo**

“ El trabajo en red y las acciones estratégicas han fortalecido la identidad comarcal, impulsado empresas y mejorado servicios básicos, contribuyendo al desarrollo sostenible del territorio. ”

Uno de los principales objetivos del Grupo de Acción Local ha sido trabajar en red, estableciendo sinergias con entidades públicas y privadas en todos los niveles: local, provincial, regional y nacional.

Este enfoque colaborativo ha dado como resultado el desarrollo de proyectos significativos en turismo, conservación del patrimonio histórico y cultural, y acciones de carácter social e inclusivo, además de eventos promocionales y programas específicos para jóvenes. Este enfoque colaborativo ha sido fundamental para impulsar el desarrollo rural de nuestra comarca.

La Estrategia de Desarrollo Local Participativo (EDLP) ha estado centrada en la consecución de objetivos clave como la recuperación y mantenimiento de la población, el impulso a la creación y modernización de empresas, y la mejora de su competitividad e innovación.

Asimismo, se ha trabajado para garantizar servicios básicos de calidad, conservar los recursos rurales y reforzar las infraestructuras municipales y el patrimonio sociocultural.

Estos esfuerzos se han visto fortalecidos con la aprobación de la Ley de Medidas Económicas, Sociales y Tributarias frente a la Despoblación de Castilla-La Mancha, una normativa pionera que ha servido de referencia para otras comunidades autónomas.

Otro de los logros destacados ha sido la consolidación de una identidad comarcal fuerte, promoviendo el orgullo de pertenencia y dinamizando a la población local. Para ello, se han desarrollado acciones de información, gestión de fondos y gobernanza territorial, asegurando que cada rincón de la comarca se beneficie de estas iniciativas.

Este trabajo ha contribuido a visibilizar el entorno y a fortalecer los lazos comunitarios, sentando las bases para un desarrollo sostenible y equilibrado.

SOBRE

ASOCIACIÓN DE DESARROLLO RURAL MOLINA DE ARAGÓN - ALTO TAJO

Juntos por el Desarrollo Rural y el futuro de nuestra Comarca

El Grupo de Desarrollo Rural "Asociación de Desarrollo Rural Molina de Aragón - Alto Tajo" es una asociación privada sin ánimo de lucro que se constituyó el 7 de febrero de 2002 con la finalidad de gestionar las Iniciativas Comunitarias de Desarrollo Rural. Desde entonces, ha sido la Entidad que ha gestionado los fondos europeos al Desarrollo Rural de la Medida 19 LEADER del PDR (Programa de Desarrollo Rural de Castilla la Mancha).



Asamblea y socios

La Asamblea General es el órgano de gobierno supremo de la Asociación y está integrada por todos los socios, tiene facultades plenas deliberantes y decisorias y sus acuerdos, estatutariamente adoptados obligan a todos los asociados.

Adopta sus acuerdos por el principio mayoritario de democracia interna y deberá reunirse al menos dos veces al año: junio y diciembre.



ÓRGANOS DE REPRESENTACIÓN Y GESTIÓN

Junta Directiva

La Junta Directiva de la Asociación de la Asociación de Desarrollo Rural Molina de Aragón – Alto Tajo renovó a sus representantes en Asamblea General del 19 de Diciembre de 2019, siendo los siguientes miembros representantes del sector público y privado.

NOMBRE Y APELLIDOS	REPRESENTACIÓN	CARGO
Jesús Alba Mansilla	Comunidad del Real Señorío de Molina y su Tierra	Presidente
Teresa Herranz Benito	Mancomunidad Sierra Ministra	Vicepresidenta 1ª
Elena Paricio Hernández	Sector Empresarial	Vicepresidenta 2ª
Mariano Colás Merino	Comunidad del Real Señorío de Molina y su Tierra	Tesorero
Dolores del Olmo Ibáñez	Mancomunidad Río Gallo	Secretaria
Isidoro Madrid Villanueva	Sector de Transformación de la madera y forestal	Vocal
Sonia Pradel Tello	Organizaciones Profesionales Agrícolas	Vocal
Pilar Gasca López	Asociaciones de Jóvenes	Vocal
Consuelo Julián Julián	Asociaciones de Mujeres	Vocal
Félix Perruca Sanz	Asociaciones Deportivas-clubes de cazadores y/o pescadores	Vocal
Mª Carmen Ibañez Coba	Asociaciones Culturales	Vocal
Jesús Martínez Moreno	Cooperativas Agrarias	Vocal
Mª José Chueca Díaz	Sector de la Apicultura	Vocal
Beatriz García Francés	Sector del Comercio	Vocal
José María Leyva Vega	Sector Turístico	Vocal
Joaquina Lapesa Rubio	Sector Agrícola y/o ganadero	Vocal
Belén Ariño Torets	Sector Artesano	Vocal
Francisco J. Montes Moreno	Ayuntamiento de Molina	Vocal
José Luis Ros Marorad	Mancomunidad Sierra Ministra	Vocal
Luís César Marco Ibáñez	Comunidad del Real Señorío de Molina y su Tierra	Vocal
Alejandro Jesús Atance Sánchez	Asociación Discapacitados	Vocal
Teodoro Gaona Martínez	Mancomunidad Sexma del Pedregal	Vocal
Pedro Lozano García	Mancomunidad Campo-Mesa	Vocal
Ismael de Mingo Calvo	Mancomunidad Alto Tajo	Vocal
Timoteo Madrid Jiménez	Mancomunidad de la Sierra	Vocal
Pedro Laparra Martínez	Asoc. Recolectores y Cultivadores de Trufa de CLM	Vocal

Equipo técnico

Gerente: María Jesús Madrid Madrid

Administrativo: Patricia García García

Técnico: Noelia Moreno Sanz

Técnico: Rosa Pérez Pérez

Unidad Técnica: Diego Puerta Aparicio

Unidad Técnica: Manuel García Sánchez



ÁMBITO TERRITORIAL

El ámbito de actuación de ADR Molina de Aragón - Alto Tajo comprende un total de 127 núcleos poblacionales, con una población de 8.848 habitantes y una superficie territorial de 4.308,59 km².

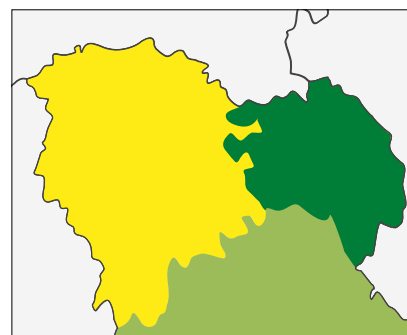
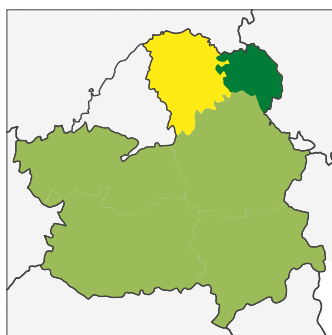
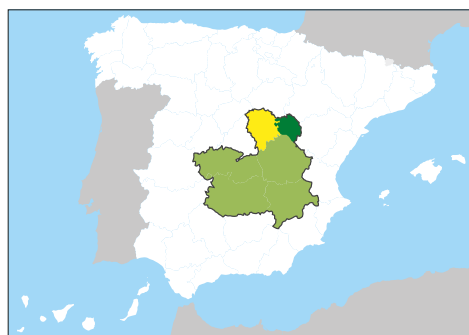



MEMORIA FINAL

LEADER 2014-2022

El impacto de las ayudas LEADER en el territorio es realmente visible, puesto que, no olvidemos que LEADER y los Grupos de Desarrollo Rural nacen como una “Iniciativa de la Comisión Europea” para intentar combatir la despoblación en los pueblos de las zonas rurales. Por tanto, los Grupos de Desarrollo Rural son estructuras consolidadas en las zonas rurales, siendo cercanos y conocidos por la población local. El Grupo de Desarrollo Rural es la entidad que representa a la comunidad local-rural del territorio, elaborando y ejecutando su Estrategia de Desarrollo Local Participativo, adaptada a las demandas del territorio.

OBJETIVOS DEFINIDOS PARA LA COMARCA DE MOLINA DE ARAGÓN-ALTO TAJO

1. Mantener y recuperar población.
2. Impulsar la creación de empresas.
3. Potenciar y poner en valor recursos endógenos, favoreciendo la creación de pequeñas empresas en torno a ellos.
4. Mejorar la competitividad y la innovación de las empresas existentes.
5. Asegurar el mantenimiento y conservación de los recursos rurales y el uso y la utilización responsable de los mismos.
6. Asegurar la prestación de unos servicios básicos y de calidad en la Comarca.
7. Reforzar la imagen, unión, participación e identidad Comarcal.

EN LOS QUE, DE FORMA TRANSVERSAL, DEBEN PARTICIPAR:

1. La innovación o el desarrollo de una economía basada en el conocimiento y en la innovación. Innovación que deber producirse en el ámbito de: la formación; los sistemas de organización y producción; nuevas formas de aprovechamiento de bienes; la incorporación de valor añadido en los productos; y, entre otras, las nuevas formas de venta y atención al cliente.
2. La conservación del medio ambiente prestando especial atención a aquellas fórmulas que contribuyan a la mitigación del cambio climático.

Ámbito 1

PROYECTOS DE GRUPO

FORMACIÓN, DINAMIZACIÓN Y
PROMOCIÓN TERRITORIAL



22

TOTAL
PROYECTOS

470.590,89 €

TOTAL
INVERSIÓN

470.410,07 €

TOTAL
AYUDA

Los proyectos que realiza el Grupo en el ámbito de la promoción territorial, dinamización y los de formación, son actuaciones desarrolladas en colaboración con los distintos agentes locales del territorio.

Están dirigidas a mejorar las condiciones generales económicas, sociales, culturales y medioambientales, así como difundir, informar y promocionar el destino turístico, las posibilidades turísticas y las características naturales e históricas de la Comarca, etc. que favorezcan el desarrollo integral del territorio.

Surgen de esta colaboración y con el apoyo de la Junta Directiva de la Asociación.

FORMACIÓN: CURSO “PILOTO PROFESIONAL DE DRON” Y CURSO “APLICADOR FITOSANITARIO CON DRON”

Se han llevado a cabo dos cursos dirigidos al sector agrario y ganadero: El Curso de “Piloto Profesional de Dron” y el Curso “Aplicador de productos Fitosanitarios con Dron” ambos diseñado específicamente para mejorar las oportunidades de empleo en el sector y modernizar los procesos en la comarca. Estas iniciativas tienen como objetivo principal la capacitación de los profesionales del campo en el uso de drones, tecnología que promete revolucionar la eficiencia y productividad en las zonas rurales.



IMPLANTACIÓN MARCO ODS AGENDA 2030

Se trata de una iniciativa promovida por la Red Española de Desarrollo Rural (REDR) junto con el Grupo de Acción Local ADR Molina de Aragón – Alto Tajo, dentro del programa ‘Marcos REDR ODS’ y en colaboración con la Red Castellano-Manchega de Desarrollo Rural (RECAMDER).

El marco, inaugurado en Molina de Aragón, representa el Objetivo de Desarrollo Sostenible (ODS) número 5, IGUALDAD DE GÉNERO Y EMPODERAMIENTO DE LA MUJER, dedicado a “Lograr la igualdad entre los géneros y empoderar a todas las mujeres y las niñas”. Recoge el trabajo realizado en Molina y su comarca en aras de conseguir una igualdad real en el territorio.

INSTALACIÓN CAJEROS AUTOMÁTICOS

Esta iniciativa permite cubrir y completar los servicios bancarios en la zona, con la instalación de cajeros automáticos en los municipios de Checa, Maranchón y Villanueva de Alcorón gracias al convenio suscrito

entre Asociación de Desarrollo Rural Molina de Aragón – Alto Tajo, la Red Castellano Manchega de Desarrollo Rural (RECAMDER) y Prosegur Cash, y los respectivos Ayuntamientos, con fondos europeos que gestiona el Gobierno Regional, junto con el Grupo ADR Molina de Aragón – Alto Tajo



La comarca de Molina de Aragón-Alto Tajo ya dispone de una cobertura más amplia de cajeros automáticos en su territorio gracias al proyecto ejecutado por la Asociación de Desarrollo Rural, en uso las 24 horas del día.

MATERIAL GRAFICO DE DIFUSIÓN Y PROMOCIÓN TERRITORIAL

Realización del Mapa turístico comarcal.



TERRITORIO Y COLES RURALES

El Grupo de Desarrollo Rural Molina de Aragón – Alto Tajo ha desarrollado una iniciativa rural pionera en colaboración con gran número de agentes del territorio en la que han participado 56 estudiantes de la comarca en una experiencia cultural y medioambiental de convivencia en el entorno de Molina de Aragón.

Gracias a este proyecto LEADER, que se ha llevado a cabo en colaboración con el Geoparque de Molina de Aragón - Alto Tajo, el CEIP Virgen de la Hoz, varios colegios rurales, la residencia escolar Doña Blanca de Molina y el IES Molina de Aragón, 56 alumnos de los últimos cursos de Primaria, han realizado una convivencia de tres días con el fin de fomentar su aprecio por el paisaje, la historia y los valores socioculturales, económicos y medioambientales del territorio que habitan.

PROYECTO ARAGONITO Y JÓVENES EMBAJADORES:

La colaboración entre el IES Doña Blanca de Molina de Aragón y el Geoparque Mundial UNESCO Comarca Molina de Aragón – Alto Tajo, con ayuda de la Asociación de Desarrollo Rural Molina de Aragón-Alto Tajo, ha dado lugar a dos proyectos innovadores en el territorio. Ambos proyectos comparten un mismo propósito: conectar a los jóvenes con su entorno, capacitarles para valorarlo y actuar como agentes de cambio en su comunidad, local, comarcal, regional y nacional.



El **Proyecto Aragonito** ha sido una iniciativa centrada en la divulgación y conservación del patrimonio natural y cultural de la Comarca y surge como una respuesta a los desafíos de despoblación que enfrenta la comarca de Molina de Aragón y el Alto Tajo, con un enfoque en el potencial de su juventud. Este proyecto educativo, dirigido a estudiantes de Educación Secundaria y Bachillerato del IES Doña Blanca de Molina de Aragón, ha buscado reforzar el vínculo entre los jóvenes y su territorio mediante el conocimiento de sus recursos

naturales, culturales y sociales, y ha llegado a casi 300 alumnos.

El segundo proyecto, **Jóvenes Embajadores**, ha buscado empoderar a los estudiantes para que se conviertan en portavoces de su tierra. En un contexto de despoblación y desconexión rural, esta iniciativa ha puesto el foco la capacidad de los jóvenes para transmitir el valor del territorio. Se trata de una serie de salidas o viajes formativos dentro y fuera del territorio. En colaboración con Geoparque Mundial UNESCO Comarca Molina de Aragón – Alto Tajo y otros Geoparques españoles, el Geoparque El Hierro, El Geoparque Sierra Norte de Sevilla y el Geoparque del Maestrazgo, y visitas a otros lugares como Minas de Ojos Negros (Teruel) y Puerto de Sagunto (Valencia).



NUESTRAS RAÍCES NOS UNEN

En colaboración con varios agentes locales del territorio, se ha desarrollado un proyecto pionero de promoción territorial que ha tenido como objetivo principal fortalecer el vínculo entre el territorio y las personas que lo habitan, especialmente en los más pequeños, el colectivo escolar de toda la comarca de Molina de Aragón-Alto Tajo.

Se ha buscado fomentar el aprecio por el paisaje, la historia y los valores sociales, culturales, económicos y medioambientales de la comarca, mostrando y formando de manera didáctica e interactiva, como es el territorio que los niños habitan y la sociedad en la que viven, integrándolos en el mismo, e inculcándoles el afecto por los valores en todos los ámbitos cotidianos, sus gentes y su identidad comarcal.

TERRITORIO Y MUJER RURAL

Este proyecto se presenta como refuerzo y apoyo, en colaboración con muchos de los agentes locales de la comarca a la ya planteada CAMPAÑA DE DIFUSIÓN DE LOS OBJETIVOS DE DESARROLLO SOSTENIBLE (ODS) de la Agenda 2030, en la que la Mujer Rural tiene un claro protagonismo, como pilar de la sociedad y motor

del desarrollo, especialmente en el mundo rural. Gracias a ellas y por ellas, el mundo rural “crece” en sostenibilidad y resiliencia, proporcionan cohesión e inclusión social y son fundamentales para paliar la despoblación. Conseguir la igualdad de género y empoderar a las mujeres rurales no solo es lo correcto, sino que es un ingrediente fundamental en la lucha contra la despoblación y para cualquier acción que tenga en cuenta la promoción y el desarrollo del territorio. Las actuaciones se realizan en torno a la celebración del día de la Mujer y el día de la Mujer rural: exposiciones, talleres, vídeos sobre la igualdad, la promoción del territorio y emisión de películas del ciclo de cine Mujeres, etc.

PROMOCIÓN DEL PATRIMONIO FITUR

La comarca Molina de Aragón-Alto Tajo presentó en FITUR 2024 su gran patrimonio y presumió del Geoparque Mundial de la Unesco, que cumple 10 años. Coincidiendo con el Día de Guadalajara, se presentaron productos turísticos como Red Natura 2000, el Parque Natural Alto Tajo, los planes de sostenibilidad turística de Molina y de la comarca Molina- Alto Tajo y el Geoparque Mundial de la Unesco Molina de Aragón-Alto Tajo.



GUÍA DE RECURSOS

El Geoparque Mundial UNESCO Comarca Molina de Aragón – Alto Tajo es una joya natural que abarca más de 4.300 km², lo que representa un tercio de la provincia de Guadalajara. Esta extensa y variada comarca se encuentra salpicada de espacios protegidos, paisajes de extraordinaria belleza y un rico patrimonio histórico y cultural. Con el objetivo de poner en valor todo lo que este territorio tiene para ofrecer, la Asociación de Desarrollo Rural Molina de Aragón-Alto Tajo, en colaboración Geoparque Mundial UNESCO Comarca Molina de Aragón – Alto Tajo, lanzan una nueva guía turística que abre las puertas a un mundo lleno de sorpresas.



La creación de esta guía ha sido posible gracias al trabajo conjunto de más de 40 personas, entre ellos profesionales de la geología, la historia, la fauna, y la flora, además de expertos locales, instituciones. Han participado un grupo multidisciplinar formado por el equipo del Geoparque Comarca de Molina-Alto Tajo, los miembros de la Asociación Micorriza, personal de Instituto Geológico y Minero de España, de la Junta de Comunidades de Castilla-La Mancha, de Diputación Provincial de Guadalajara y otros profesionales vinculados al territorio del Geoparque.

HUELLAS RECIENTES

El proyecto “Huellas recientes. Nuevos yacimientos. Río Mesa. Árboles singulares del Encinar” surge como respuesta al auge del turismo de interior en la Comarca Molina de Aragón-Alto Tajo. Este fenómeno ha traído consigo visitantes que buscan experiencias en la naturaleza, respetuosas con el medio ambiente y cargadas de valor cultural y patrimonial.

El objetivo principal del proyecto ha sido el diseño, ejecución y colocación de elementos interpretativos, divulgativos e informativos en puntos estratégicos de la comarca. La intención es garantizar que estos espacios sean accesibles y comprensibles para un público amplio, fomentando su preservación y valorización.

FERIA SAN MIGUEL

Recuperación de la antigua feria de ganado en la Comarca, con muchas actividades relacionadas con la ganadería, el futuro hacia la sostenibilidad, trashumancia, etc. Cocina tradicional y moderna con ovino y caprino, exhibición de perros y de ganado. Además de la propia feria y un mercadillo artesanal con talleres de oficios tradicionales.



GR-66 VARIANTE MESA

Uno de los tramos más destacados del GR-66 en la comarca, la Variante del Alto Mesa, será objeto de adecuación y señalización. Con una extensión km, este tramo se acondicionará mediante obras y servicios que incluyen la instalación de nueva señalética, cartelería y mejora del terreno, siguiendo las directrices del cuaderno de campo y la normativa aplicable.

Este proyecto busca potenciar el valor turístico y natural de la Variante del Alto Mesa, facilitando el acceso y promoviendo el disfrute seguro y sostenible de este importante recorrido.

SENDERISMO SOSTENIBLE EN EL PARQUE NATURAL DEL ALTO TAJO

El proyecto se centra en la regulación, adaptación y promoción del senderismo sostenible en los 85 km del GR-66 que atraviesan el Parque Natural del Alto Tajo. Se incluye la instalación de señalización informativa y adaptación de los senderos para minimizar el impacto ambiental y garantizar un uso responsable del medio natural.

CICLISMO INCLUSIVO. EXPERIENCIA PILOTO

La ADR Molina de Aragón – Alto Tajo impulsa una experiencia piloto para la adaptación del GR-66 al ciclismo inclusivo. Este proyecto busca adecuar tramos del recorrido para el uso seguro de bicicletas, triciclos y vehículos adaptados para personas con disfuncionalidades motrices o sensoriales, además de bicicletas unipersonales, tándems, transporte de niños, carritos etc. Las actuaciones incluyen la mejora de las condiciones del sendero, instalación de cartelería informativa y señalética específica.

Destaca por su carácter inclusivo, permitiendo que personas con diversidad funcional disfruten de la naturaleza y del deporte al aire libre. Además, contribuye a la revalorización del GR-66 como ruta de gran valor turístico, natural y patrimonial.

PROYECTO PILOTO SUMIDERO DE CO₂ - PASTOS

El Gobierno de Castilla-La Mancha y siete Grupos de Desarrollo Rural (GDR) van a impulsar otros tantos proyectos piloto para estudiar y medir la capacidad de absorción de CO₂ en terrenos agrícolas y ganaderos de la región en diferentes cultivos y con ello poner en marcha sumideros de carbono.

El consejero de Agricultura, Ganadería y Desarrollo Rural, Julián Martínez Lizán, y el presidente de la Red Castellano Manchega de Desarrollo Rural (Recamder),



Jesús Ortega, firmaron el protocolo de colaboración para el 'Proyecto Sumideros de Carbono', en el que se encuentra incluido el GDR Molina de Aragón-Alto Tajo.

TOCANDO LA HISTORIA

El proyecto "Tocando la Historia", que desde ADR Molina de Aragón-Alto Tajo hemos llevado a cabo en colaboración con el Aula De Música Molina, ha tenido el objetivo de promocionar la cultura tradicional del folklore, música y bailes junto al patrimonio histórico-cultural.

- Poesía y música en directo en el Castillo de Zafra.
- Taller de Iniciación de danza tradicionales: Loa en el Santuario de la Virgen de la Hoz.
- Musicoterapia en la Residencias de Mayores de las Anas.
- Concierto de Banda Municipal en el Casco Antiguo de Molina de Aragón.
- Concierto o pasacalles de Batucada. El Cerro de la Ermita de Santa Lucía, Vista desde el Marco del Castillo de Molina y la Torre de Aragón. y Giraldo
- Taller de fabricación de tambores y exposición de instrumentos antiguos. Iglesia de San Francisco.
- Exposición trajes y adornos de Fiestas tradicionales en la Iglesia San Francisco: Danzantes de la Loa del Santuario de la Virgen de la Hoz, Diablos de Luzón y Mascaritas Trajes de Serrana y de la antigua Cofradía Militar de la Virgen del Carmen,
- Recital de piano en el Castillo de Embid.



PORTAL PROMOCIÓN DEL TURISMO COMARCA MOLINA DE ARAGÓN- ALTO TAJO

La Comarca da un paso adelante en la promoción de su patrimonio natural, cultural e histórico con la creación de un portal web dedicado al turismo sostenible.

Este proyecto, desarrollado por el Grupo de Desarrollo Rural ADR Molina de Aragón – Alto Tajo, en colaboración con actores clave del sector turístico local, nace como una herramienta innovadora para mostrar al mundo las riquezas del territorio y fomentar un modelo turístico de calidad, inteligente y sostenible.

El portal, que actúa como una auténtica ventana al territorio, reúne información completa y accesible sobre rutas, parajes naturales, patrimonio cultural, alojamientos, actividades y servicios turísticos. Además, integra funcionalidades como un buscador avanzado, enlaces directos a reservas, un banco de imágenes y audiovisuales, agenda de eventos, y un blog de noticias, entre otras características.

El diseño del portal apuesta por la accesibilidad, la usabilidad y el posicionamiento orgánico en buscadores, asegurando una experiencia óptima tanto para visitantes como para empresas locales. Con un diseño responsive, será accesible desde cualquier dispositivo, permitiendo a los usuarios explorar la comarca con facilidad.



CONOCE, MIENTRAS COMES

Esta iniciativa combina turismo y gastronomía para acercar los encantos de la comarca a turistas y población local.

La campaña incluye manteles de papel de un solo uso impresos con mapas turísticos de la comarca, que estarán disponibles en bares, restaurantes, casas rurales y hoteles. Además, se distribuirán mapas en formato «bloc arrancable» para anotar rutas y puntos de interés, disponibles en oficinas de turismo, museos, centros de interpretación y establecimientos turísticos.

El proyecto busca superar las barreras impuestas por la extensión de la comarca y la despoblación,

facilitando a turistas y residentes información clave de manera práctica y visual. La iniciativa responde a la creciente demanda de material informativo y promocional, destacando los excepcionales recursos medioambientales, paisajísticos, patrimoniales y culturales de la región.



CAMPAÑA DE PUBLICIDAD Y PROMOCIÓN ON-LINE

Esta campaña de promoción on-line ha estado destinada a visibilizar y posicionar la comarca como un destino turístico de referencia en el panorama nacional.

La iniciativa, que ha contado con la colaboración del Geoparque Mundial de la UNESCO Comarca Molina-Alto Tajo, ha combinado campañas de pago en Meta ADS y la colaboración con influencers especializados en turismo y naturaleza.

Conscientes del creciente interés por el turismo de interior y el cambio positivo en la percepción del mundo rural, la campaña se ha centrado en atraer visitantes de grandes ciudades como Madrid, Valencia, Cuenca y Guadalajara. El objetivo es captar la atención de un público urbano potencialmente interesado en descubrir un entorno natural único, con una oferta turística rica en cultura, gastronomía y tradiciones.

Una de las acciones más destacadas de la campaña es la organización de viajes para influencers reconocidos en los ámbitos de turismo y la naturaleza. Durante un recorrido de dos días y una noche, los participantes han tenido la oportunidad de conocer algunos de los espacios naturales y los municipios más emblemáticos

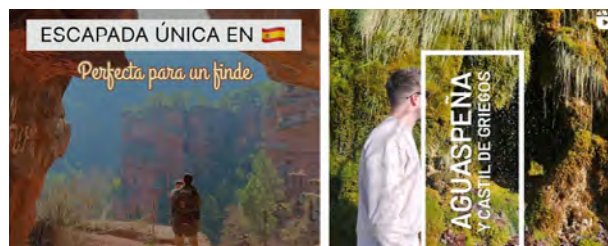

de la comarca, así como proyectos emprendedores impulsados por ADR Molina de Aragón – Alto Tajo.

Dentro de la Campaña On-line, la campaña en Meta ADS ha jugado un papel clave para aumentar la visibilidad de la comarca de Molina de Aragón – Alto Tajo, a través de anuncios segmentados en Facebook e Instagram, se ha alcanzado a un público objetivo urbano interesado en el turismo de naturaleza, la cultura y la gastronomía.



Si quieres ver el vídeo completo de la Campaña ¡Ven y disfrútala! escanea el código QR

[O HAZ CLICK AQUÍ](#)



CAMPAÑA DE PUBLICIDAD OFF-LINE. VEN Y DISFRÚTALO

El Grupo de Desarrollo Rural, ADR Molina de Aragón – Alto Tajo, en colaboración con el Geoparque Mundial de la UNESCO Comarca Molina-Alto Tajo, ha puesto en marcha una ambiciosa campaña de promoción turística bajo el lema “Ven y Disfrútala”, dirigida a captar la atención del público urbano en la capital española.

Con Madrid a tan solo dos horas de distancia, esta campaña busca consolidar la presencia de la comarca en el mercado turístico nacional y atraer visitantes desde el entorno urbano. Se espera que el impacto visual y estratégico de esta acción inspire a los madrileños y visitantes de la capital a descubrir un destino único en plena naturaleza.



Con el objetivo de visibilizar y dar a conocer la riqueza natural, cultural y patrimonial de la Comarca de Molina de Aragón – Alto Tajo, la campaña se ha desarrollado en ubicaciones de alto tránsito en Madrid.

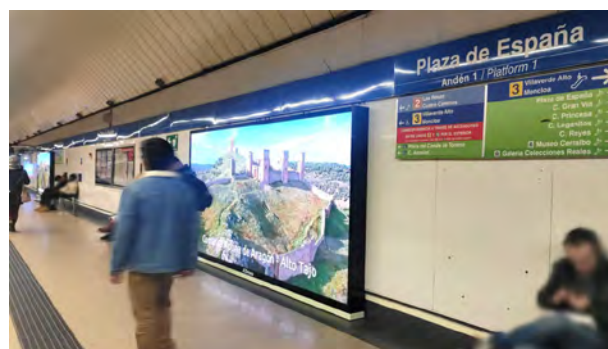
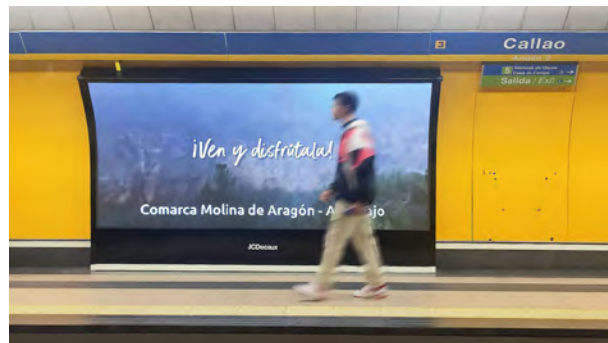

La acción ha incluido proyecciones en las pantallas del Teatro Rialto, situado en plena Gran Vía, frente a la Oficina de Promoción Turística de Castilla-La Mancha, en el número 45. Además, estando también presente en pantallas del Metro de Madrid, concretamente en las estaciones de Callao (línea 3) y Plaza de España (línea 10), con un total de 10 soportes publicitarios.

CUADRO RESUMEN DE PROYECTOS

Promotor	Inversión	Municipio	Inversión total	Ayuda concedida
ADR Molina Aragón - Alto Tajo	Curso Piloto de Drones	Comarca	17.782,78 €	17.782,78 €
ADR Molina Aragón - Alto Tajo	Curso "Aplicador Fito Sanitario con Dron"	Comarca	15.000,00 €	15.000,00 €
ADR Molina Aragón - Alto Tajo	Implantación Marco ODS Agenda 2030	Comarca	15.778,40 €	15.778,40 €
ADR Molina Aragón - Alto Tajo	Material Gráfico de Difusión y promoción territorial	Comarca	15.000,00 €	15.000,00 €
ADR Molina Aragón - Alto Tajo	Instalación Cajeros Automáticos	Villanueva de Alcorón-Checa-Maranchón	104.400,00 €	104.400,00 €
ADR Molina Aragón - Alto Tajo	Territorio y coles rurales	Comarca	4.368,34 €	4.368,38 €
ADR Molina Aragón - Alto Tajo	Territorio y mujer rural	Comarca	8.520,00 €	8.340,00 €
ADR Molina Aragón - Alto Tajo	Jóvenes Embajadores Proyecto Aragonito	Comarca	17.900,00 €	17.900,00 €
ADR Molina Aragón - Alto Tajo	Nuestras Raíces nos unen	Comarca	18.050,00 €	18.049,14 €
ADR Molina Aragón - Alto Tajo	Promoción del Patrimonio FITUR	Comarca	18.100,00 €	18.100,00 €
ADR Molina Aragón - Alto Tajo	Guía de Recursos	Comarca	17.825,00 €	17.825,00 €
ADR Molina Aragón - Alto Tajo	Huellas Recientes	Comarca	17.829,35 €	17.829,35 €
ADR Molina Aragón - Alto Tajo	Feria San Miguel	Comarca	11.662,88 €	11.662,88 €
ADR Molina Aragón - Alto Tajo	GR-66 Variante Mesa	Comarca	47.324,63 €	47.324,63 €
ADR Molina Aragón - Alto Tajo	Senderismo en el PNAT	Comarca	46.638,61 €	46.638,61 €
ADR Molina Aragón - Alto Tajo	Ciclismo inclusivo. Experiencia piloto	Comarca	17.990,00 €	17.990,00 €
ADR Molina Aragón - Alto Tajo	Proyecto Piloto Sumidero de CO2 Pastos	Comarca	17.847,50 €	17.847,50 €
ADR Molina Aragón - Alto Tajo	Tocando la historia	Comarca	7.099,07 €	7.099,07 €
ADR Molina Aragón - Alto Tajo	Portal Promoción del Turismo Comarca Molina de Aragón - Alto Tajo	Comarca	18.150,00 €	18.150,00 €
ADR Molina Aragón - Alto Tajo	Campaña de Publicidad Off-line. Ven y disfrútalo	Comarca	18.150,00 €	18.150,00 €
ADR Molina Aragón - Alto Tajo	Conoce mientras comes	Comarca	9.651,59 €	9.651,59 €
ADR Molina Aragón - Alto Tajo	Campaña de Publicidad y Promoción On-line	Comarca	5.522,74 €	5.522,74 €

TOTAL PROYECTOS	TOTAL INVERSIÓN	TOTAL AYUDA
22	470.590,89 €	470.410,07 €

Ámbito 2

AGROALIMENTARIAS

TRANSFORMACIÓN,
COMERCIALIZACIÓN O DESARROLLO
DE LOS PRODUCTOS AGRÍCOLAS



14

TOTAL
PROYECTOS

708.755,08 €

TOTAL
INVERSIÓN

234.162,94 €

TOTAL
AYUDA

El ámbito de la transformación y comercialización de productos agrícolas del Anexo I del TFUE incluye inversiones en industrias y cooperativas agroalimentarias para desarrollar nuevas actividades empresariales, modernizar microempresas, mejorar la calidad y sostenibilidad de productos, y fomentar la participación de agricultores en la cadena de valor.

También se apoyan estudios de mercado, incorporación de TIC, creación de marcas y organizaciones de productores, comercialización en circuito corto, y acciones orientadas a la exportación, como etiquetado y adaptación de materiales promocionales.

PASCUAL MIÑO MADRID

Pascual Miño Madrid es un empresario con más de 20 años de experiencia en la actividad de matadero industrial. En este contexto, los proyectos solicitados por Pascual Miño Madrid han sido:

1. **Adecuación Matadero.** La empresa precisa de una modernización tanto de sus instalaciones como de la maquinaria empleada para la limpieza del ganado, todo ello de cara a incrementar la calidad del sistema de producción y de las instalaciones y, por ende, la competitividad de la empresa. La mejora de las instalaciones, destinado a centro de limpieza y de desinfección de las jaulas de transporte animal, así como la adquisición de nueva maquinaria, una hidrolimpiadora de agua caliente con potencial y caudal suficiente a las necesidades que requieren estas instalaciones, además de una carretilla autobomba, imprescindible para aplicar el desinfectante a las jaulas e instalaciones internas del matadero.
2. **Adquisición Vehículo Frío.**
3. **Adquisición Aturdidor.**
4. **Acondicionamiento Vehículo Frigorífico.** El objetivo de este proyecto es adaptar la empresa, a las nuevas necesidades demandadas por los clientes. En este caso, la actuación se concreta en la adquisición de un vehículo isoterma con el cual poder realizar el reparto del producto (canales de ovino y caprino menor a 12 meses) ampliando, así, la actual cartera de clientes.

CEREALES VALERO

La empresa centra su actividad en la limpieza, depuración y tratamiento de semillas para siembra y precisa realizar continuas adaptaciones y mejoras, de cara a ofrecer un servicio competente y de calidad.

1. Modernización Planta Selección Semillas

Proyecto de mejora de sus instalaciones y de sus procesos que se concreta en:



- Adquisición de terreno con el fin de aumentar el tamaño de las instalaciones y, del espacio de trabajo.
- Solera exterior de la zona de acceso a las instalaciones destinadas a nave de limpieza.
- Adquisición de maquinaria con el fin de mejorar los procesos productivos realizados.

Con todo ello, Cereales Valero, persigue mejorar la competitividad de la empresa mediante la introducción de maquinaria específica que permita la mecanización eficaz y eficiente del trabajo de limpieza y separación de impurezas.

2. Limpieza y Selección semillas





APICOLA MARCO, SC

El proyecto se centra en la puesta en marcha de una nueva iniciativa empresarial, en el ámbito del sector agroalimentario y que se concreta en **Apertura Envasadora Miel y Tienda** y otros productos derivados de la actividad apícola.

Esta iniciativa parte de dos apicultoras que han decidido apostar por una actividad que, pese a contar con una larga tradición tanto en la Comarca, como en gran parte de la provincia de Guadalajara, apenas está siendo desarrollada en el territorio, especialmente la parte destinada a la comercialización ya que este territorio no cuenta con un espacio para la exposición y venta de productos apícolas.

Las emprendedoras entienden la existencia de un nicho de mercado con notable potencial de consolidación dada la demanda real que, en el momento actual, se registra tanto de miel como de propóleos, polen, jalea real, productos cosméticos a base de este producto.

La idea que se refuerza con la localización de la empresa en Molina de Aragón., municipio que, además de concentrar los servicios de proximidad, se configura como uno de los más turísticos, lo que supone una ampliación del mercado de potenciales clientes más allá de los límites de este territorio.

La instalación del local viene a cubrir otra necesidad detectada en este territorio y es que, pese a notable la actividad turística aquí registrada, no existen espacios de venta ni de productos locales ni de souvenirs.

El proyecto se concreta tal en la puesta en marcha de:

- Espacio de envasado de miel, con maquinaria específica para su tratamiento, envasado individual y almacenamiento. Asimismo, la miel, al no ser producida por las promotoras, requieren de un minucioso proceso de análisis que confirme su calidad y, para ello, se precisa un material específico de laboratorio.
- Espacio de venta para lo cual se solicita la adecuación y el equipamiento del local.
- Publicidad, promoción y comercialización mediante el diseño de una imagen de marca y el diseño de página web.

RAQUEL MUÑOZ SÁNCHEZ

Construcción de una **sala de extracción, tratamiento y envasado de miel**, para tratar de preservar la inocuidad del producto, evitando todo tipo de contaminación, principalmente para que el consumidor final adquiera un producto de calidad y seguro. Se pretende la extracción, tratamiento y envasado del producto local en unas condiciones idóneas.

Para el transporte del producto y la movilidad por la explotación es necesaria la **adquisición de un vehículo** de las características adecuadas.

Los objetivos previstos son:

- Diversificar la actividad para poder llegar a obtener un mayor beneficio entre las dos actividades.
- Seguir residiendo en mi municipio de nacimiento y no tener que cambiar mi lugar de residencia por el trabajo.
- Recuperación de un sector interesante e importante para la vida del ser humano.
- Una vez asentada la actividad, la idea es programar visitas guiadas y catas de cara al sector turístico.
- Trabajar en una actividad que apasiona a la promotora y con la cual disfruta.



Mª DE LA HOZ LEÓN MIÑO

Carnicería Canolich, está liderado por una joven autónoma de la comarca con más de 12 años de experiencia en la actividad de despacho y elaboración de productos cárnicos. Se trata de una actividad que ya desarrollaban sus familiares., por lo que se trata de un relevo generacional dentro de la empresa.

Los proyectos solicitados han sido dos:

1. Modernización Despacho y Almacén Cárnico

Las acciones solicitadas, se concretan en ampliar el espacio de trabajo para la preparación y procesado de productos cárnicos y, para ello, plantea:

- Adquisición y adecuación de local. La idea de ampliación pasa, necesariamente, por contar con mayor espacio de trabajo que permita realizar la producción cárnica que la empresaria entiende necesaria para incrementar el volumen de negocio. Y es que, en el momento actual, María de la Hoz cuenta con un local, de su propiedad, desde donde realiza el despacho de carne, pero cuyas dimensiones no le permiten introducir la maquinaria y el mobiliario necesario para aumentar el volumen de producto, arriba citado.
- Adquisición de mobiliario: cámara frigorífica; mesas de acero con estantes; fregadero; carro bandejero, bandejas; y campana central, a fin de para dotar a este nuevo local de la funcionalidad señalada.
- Adquisición de maquinaria: balanza; picadora; embutidora; máquina de hamburguesas; amasadora; sierra; y cortadora de fiambre para el desarrollo del procesado cárnico, de acuerdo a la idea de incremento en la producción deseada.

La puesta en marcha de este proyecto, se justifica en la apuesta de esta joven empresaria, por ampliar su volumen de producción respondiendo así a una demanda tanto real como potencial y mejorar, así, la competitividad de su actividad empresarial. También afianzar la pervivencia de su negocio en el tejido productivo de la comarca a través de la diversificación y de la mejora de la calidad de sus productos, así como ampliar su actual mercado de clientes.

2. Adquisición Maquinaria y Adecuación Despacho Cárnico.

La experiencia profesional adquirida por la peticionaria de la ayuda le permite tener un mayor y mejor conocimiento del territorio y de las necesidades de sus



clientes. La peticionaria de la ayuda dispone de cursos relacionados con la producción alimentaria, recepción de mercancías, control de cámaras y frío.

Adquirir la maquinaria necesaria y, especialmente, para satisfacer las necesidades de producción requeridas. Con la adquisición de maquinaria se realiza de forma consecuente con la previsión de mayor producción señalada entendiendo que, esta nueva maquinaria, mejorará notablemente los procesos de trabajo (eficacia), tales como: tiempos; volumen de producción; ergonomía del trabajador; y condiciones del ambiente laboral apropiadas para no caer en la fatiga o estrés específicos de espacios no adecuados. A la vez, que contribuirá al ahorro del consumo energético y a la emisión de ruidos y calorías específicas

Adecuación sala interior para un servicio más limpio y según establece la normativa vigente. Para cumplir con toda la normativa sanitaria para realizar la actividad de comercio cárnicos.

Mejorará notablemente los procesos de trabajo (eficacia) y que contribuirá al ahorro del consumo energético.



ELABORADOS DIEZ, SL

Empresa establecida en Molina de Aragón desde 2001 y que con los proyectos presentados persigue ampliar el establecimiento y modernizar el proceso de elaboración, como consecuencia del incremento experimentado en la demanda de sus productos a nivel local, comarcal y provincial, así como en planteamiento de introducir sus productos en mercados exteriores.

Centra su actividad en la elaboración de productos cárnicos como cocidos, morteruelo, oreja de cerdo o morro cocido; productos cárnicos curados, tales como chorizos y salchichones de cerdo y de caza; platos preparados como es el caso de callos guisados, garbanzos con bacalao, migas o, entre otros, jabalí escabechado.

Estos productos se basan en la materia prima de la zona, tal y como es la caza, o en recetas propias de la cultura tradicional de la región.

1. Ampliación Fabrica.

La demanda de la clientela exige a esta empresa la necesidad de ampliar sus instalaciones e introducir una maquinaria específica dirigida a modernizar la producción mediante la gestión eficaz y eficiente del procesado, envasado y conservación, así como a mantener la calidad y optimar el control de la trazabilidad exigida a esta tipología de productos elaborados. Este proyecto se concreta en:

- Dotar de mayor superficie las actuales instalaciones, con la construcción de una nueva nave, en la que está proyectado ir albergando, progresivamente, funciones de almacén y zona de producción.
- Adquisición de nueva maquinaria, como una cortadora de cebollas y de patatas, de cara a optimizar, incrementar la producción y realizar una gestión más eficiente del tiempo en el proceso de elaboración y preparación de los alimentos.

- Adquisición de cámara de congelación, como respuesta al incremento en la demanda en la producción y contar con mayor superficie para la conservación tanto de la materia prima como de los productos elaborados.
- Adquisición de un analizador de vacío/gas, el cual permite realizar una lectura y control del sistema de envasado
- Implementación de un sistema informatizado de calidad relativo al control y seguimiento de la trazabilidad de los productos elaborados, un registro que, en el momento de pedir la ayuda, se estaba realizando de forma manual.



2. Adquisición Línea Envasado.

Esta ayuda incrementará la capacidad productiva de la empresa, así como a las medidas exigidas en relación a la sanidad agroalimentaria.

La línea de envasado continuo permite contar con un mayor control en el proceso de envasado de los alimentos elaborados, minimizando las pérdidas que se generan en esta fase de la producción. Asimismo, esta máquina permite la fabricación de lotes de pequeño tamaño y la reducción de los plazos de entrega requisitos, estos últimos, necesarios para afrontar las diversificadas necesidades del cliente.

3. Adquisición de Maquinaria.

INMACULADA CONCHA MARTÍNEZ

El objetivo de este proyecto es de la adaptar la actividad realizada por la autónoma: venta de carnes, elaboración de embutidos y de productos de matanza, a las nuevas necesidades demandadas por su clientela tanto real como potencial.

Para ello, se solicita la **adquisición de un vehículo frío** para poder proceder al reparto de los productos

por la Comarca Molina de Aragón - Alto Tajo y fuera de esta. Cabe señalar que la ubicación de este establecimiento en pleno Parque Natural del Alto Tajo, una zona de elevado impacto turístico, coadyuva en el incremento de la demanda de carnes y embutidos que, últimamente, viene detectando la peticionaria, por parte de los establecimientos turísticos y comercios de proximidad, lo cual viene a justificar la necesidad de este proyecto.

La posibilidad de contar con un vehículo de reparto permite que, en los meses de invierno, en los que esta zona experimenta un acusado descenso de población y consumidores, la peticionaria pueda mantener sus niveles de producción al contar con un vehículo con el que llevar su negocio directamente al cliente.



CUADRO RESUMEN DE PROYECTOS

Promotor	Inversión	Municipio	Inversión total	Ayuda concedida
Apícola Marco, SC	Apertura Envasadora Miel y Tienda	Molina de Aragón	59.437,79 €	20.156,24 €
Cereales Valero, SL	Limpieza y Selección semillas	Hinojosa	104.656,61 €	34.640,83 €
Cereales Valero, SL	Modernización Planta Selección Semillas	Hinojosa	104.410,24 €	35.726,42 €
Elaborados Diez, SL	Ampliación Fabrica	Molina de Aragón	109.123,95 €	34.151,44 €
Elaborados Diez, SL	Adquisición Línea Envasado	Molina de Aragón	21.780,00 €	7.209,00 €
Elaborados Diez, SLU	Adquisición de Maquinaria	Molina de Aragón	19.904,50 €	7.402,50 €
Inmaculada Concha Martínez	Adquisición Vehículo Frío	Cobeta	43.470,73 €	13.539,39 €
Mª de la Hoz León Miño	Modernización Despacho y Almacén Cárnico	Molina de Aragón	107.357,20 €	34.671,87 €
Mª de la Hoz León Miño	Adquisición Maquinaria y Adecuación Despacho Cárnico	Molina de Aragón	11.370,90 €	4.383,00 €
Pascual Miño Madrid	Adquisición Vehículo Frío	Molina de Aragón	33.958,70 €	10.889,47 €
Pascual Miño Madrid	Adecuación Matadero	Molina de Aragón	15.185,50 €	4.800,38 €
Pascual Miño Madrid	Adquisición Aturdidor	Molina de Aragón	3.829,19 €	1.139,26 €
Pascual Miño Madrid	Acondicionamiento Vehículo Frigorífico	Molina de Aragón	14.265,90 €	5.069,70 €
Raquel Muñoz Sánchez	Sala Extracción y Envasado Miel y Vehículo	Alustante	60.003,87 €	20.383,45 €

TOTAL PROYECTOS	TOTAL INVERSIÓN	TOTAL AYUDA
14	708.755,08 €	234.162,94 €

Ámbito 3

EMPRESAS Y PYMES

FOMENTO DE ACTIVIDADES
NO AGRÍCOLAS



71

TOTAL
PROYECTOS

7.653.769,63 €

TOTAL
INVERSIÓN

2.841.069,08 €

TOTAL
AYUDA

El Grupo de Desarrollo Rural Molina - Alto Tajo, a través de su programa de ayudas en el ámbito 3, fomenta la creación y desarrollo de actividades no agrícolas. Este ámbito tiene como objetivo estimular la formación de nuevas empresas fuera del sector agroalimentario y apoyar la mejora de la competitividad, la innovación y la modernización de las ya existentes.

Las iniciativas descritas a continuación reflejan el impacto de estas ayudas en diversos sectores, diversificando la sostenibilidad y el desarrollo rural, y fortaleciendo la economía local. Reflejan el impacto positivo de las inversiones en la modernización del tejido empresarial y en la mejora del entorno rural.

BLASCO, empresa dedicada a la venta y reparación de maquinaria industrial, incluyendo motosierras, desbrozadoras, calderas, estufas, generadores y maquinaria pesada, ha adquirido un vehículo industrial para mejorar la distribución de pellet y estufas a domicilio, optimizando su servicio al cliente.



RAÚL GARCÍA MARTÍNEZ ha abierto una tienda de informática, contribuyendo al desarrollo del comercio tecnológico en la Comarca.

AISLAVEN, SL se especializa en la fabricación de ventanas, puertas y aislamientos. El proyecto presentado ha abarcado la adquisición de nueva maquinaria para optimizar su proceso de producción.

CONSTRUCCIONES ANTONIO GARFELLA, SL ha planteado adquirir un camión y una excavadora para mejorar sus servicios en el sector de construcción. Además, busca modernizar su maquinaria para aumentar la eficiencia.

CONSTRUCCIONES JAVIER MADRID, SL es una empresa dedicada a la instalación de canalón, que ha buscado, en los meses de calor y frío, diversificar su actividad con la adquisición de maquinaria especializada en aislamiento térmico de edificios, complementando su principal línea de instalación de canalones.

PLACAS RULLOPELOTOS, SL tiene como objetivo diversificar su actividad, enfocándose en la compra de un equipo de limpieza para realizar desatascos y limpieza industrial mediante chorros a presión, incorporado en una furgoneta.

NADIA ZARZOSO SANZ ha presentado un proyecto para la apertura de un establecimiento de peluquería en Molina de Aragón.

AGROQUÍMICA MOLINA, SL ha adquirido un vehículo para ofrecer atención "in situ" a sus clientes, especialmente durante la pandemia, cuando las restricciones de movilidad dificultaron el acceso a sus instalaciones en Molina. Este vehículo les ha permitido suministrar semillas, fitosanitarios y ofrecer reparaciones de maquinaria agrícola en los campos y huertos de los agricultores. Además, el proyecto incluye la modernización de la empresa mediante la instalación de sistemas de seguridad para evacuación en su local comercial.

MARIO MARTÍN SANZ ha ampliado su tienda de electrodomésticos, cuya actividad se centra en la venta y reparación. La idea del proyecto es la adecuación integral del local e incrementar la superficie de exposición y venta y la eficiencia energética.

JAMONES BRONCHALES, SL es una empresa dedicada a la elaboración artesanal de productos cárnicos que dispone de tres puntos de venta: dos en la provincia de Teruel (con secadero de jamones y fábrica de embutidos) y uno en Alustante. El proyecto ha consistido en solicitar ayuda para la reubicación, ampliación y modernización del establecimiento de venta en Alustante.

SUSANA MARTÍNEZ MARTÍNEZ ha planteado adquirir un taxi para transporte interurbano, contribuyendo a la conectividad en zonas con limitaciones de transporte público.





GASOCENTRO MARANCHÓN, SL ha buscado modernizar su estación de servicio con nuevos servicios como una cafetería, puntos de reciclaje para autocaravanas y sistemas de gestión eficiente para combustible y facturación.

RECICLADOS Y SERVICIOS CASTELLAR, SL ha ampliado su planta de reciclaje con maquinaria especializada para procesar y valorizar residuos de construcción, promoviendo el desarrollo sostenible.

JUAN RIPOLL IVARS ha emprendido una actividad dedicada a trabajos en yeso, relacionada con su experiencia previa en la construcción. Ha identificado que en su zona hay pocos profesionales que ofrezcan este servicio de manera exclusiva, por lo que solicita la adquisición de un vehículo para llevar a cabo su actividad económica.

TRANSFORMACIONES INDUSTRIALES DE AROMÁTICAS, SL ha planteado adquirir maquinaria que facilite servicios integrales de producción y transporte en el sector de cultivos aromáticos, incluyendo asesoramiento técnico y gestión de cosechas.

AROMÁTICAS DEL PIEDRA, SL ha proyectado la construcción de una destilería de aceites esenciales, que ha incluido una nave de almacenamiento, un porche de destilación y el equipamiento necesario. Además, se adquirirá cuatro contenedores de destilado y un portacontenedores. El objetivo principal es ofrecer un servicio de destilación de aromáticas en la comarca,



reduciendo el tiempo y costo de transporte hacia otras destilerías situadas a más de 100 km, lo que permitirá un ahorro de combustible, mayor eficiencia y mejor rendimiento de las producciones locales.

MARIN STEFANOV solicitó la adecuación y la mejora de un taller mecánico.

TODO VEHÍCULO MULTIMARCA A GUILLEN, SA ha planteado adquirir un vehículo todoterreno 4x4 para ofrecer un servicio de asistencia en carretera. Este servicio incluye reparación y recogida de vehículos en una zona con comunicaciones viales deterioradas y áreas de acceso limitado.

COTO DENTAL, SC ha abierto una clínica dental con tecnología avanzada como TAC 3D y servicios especializados para la salud bucodental.



MARGARITA RUIZ NUÑO ha adquirido una furgoneta industrial para facilitar el transporte de herramientas y materiales necesarios en su trabajo de limpieza.

EXCAVACIONES JM PÉREZ ASENSIO, SL, una empresa familiar dedicada al movimiento de tierras, ha diversificado sus actividades hacia la construcción, urbanización, y trabajos en medio ambiente y jardinería. La inversión solicitada consiste en la adquisición de una furgoneta para el transporte de personas y herramientas, con el fin de diversificar aún más sus servicios, incorporando el mantenimiento de jardines, vallados y plantaciones, sin abandonar su actividad en el movimiento de tierras y la construcción.

OVIDEMON SL es un matadero industrial ubicado en Molina de Aragón, especializado en sacrificar reses de ovino y caprino menores de 12 meses y distribución de carne. Su proyecto ha implicado equipar un vehículo con un sistema frigorífico para cumplir con normativas y mejorar la logística de distribución.

FISIONUTRI MOLINA, CB ha establecido un centro sanitario que combine nutrición y fisioterapia, ofreciendo servicios esenciales en áreas rurales.

SETILES LOGÍSTICA Y TRANSPORTE, SL, empresa que realiza la actividad de extracción de minerales, ha buscado mejorar sus procesos con la adquisición de una cinta transportadora, que permitirá automatizar el traslado de materiales extraídos en el sector minero.

ANTONIO GIRONÉS BUJEDA ha planteado adquirir un vehículo grúa y mejorar su taller mecánico con la instalación de un elevador para optimizar los servicios de reparación de vehículos.



JESÚS MANSILLA ORTEGA es una empresa dedicada a la fabricación de muebles de baño y cocina a medida. El proyecto ha consistido en la instalación de una grúa en su taller de carpintería para facilitar la manipulación y el transporte de materiales y productos dentro del taller.

ALBERTO CHECA SÁNCHEZ ha buscado modernizar el transporte con la compra de un taxi con mayores capacidades y menor impacto ambiental, especialmente adaptado para cicloturismo.

GESTIÓN FORESTAL ALTO TAJO, SLU se enfoca en trabajos forestales como prevención de incendios, podas y trituración de restos vegetales. Este proyecto implica modernizar maquinaria de trituración para mejorar su eficiencia en el campo.

ESTHER MARTÍN GÓMEZ tiene un taller de artesanía con un espacio para exposición y venta de productos de madera, innovando en el ámbito artístico local, ampliando la actividad con nuevos productos y talleres, artesanía en madera y creación de un espacio de trabajo artesano, venta, demostración y exposición permanente.

ROSA Mª PEDRERO CASTILLA ha habilitado un local para impartir clases de mantenimiento físico y pilates, fomentando el bienestar en la comunidad. Se trata de clases dirigidas de mantenimiento, tonificación, pilates, ciclo indoor y actividades para todas las edades.

VIANA MATERIALES DE CONSTRUCCIÓN, SL optimiza su oferta con la adquisición de cazos y maquinaria para retroexcavadoras para la ampliación de servicios para esta empresa de almacenaje de construcción y servicios.

CENTRO VETERINARIO MOLINA DE ARAGÓN, SL ha adquirido un ecógrafo de alta resolución con tecnología Doppler color para mejorar el servicio en la comarca. Este ecógrafo es el primero con esta tecnología en la comarca, lo que les permitirá brindar diagnósticos más fiables y de mayor calidad.

Sector Turístico y Hostelería

SONIA PRADEL TELLO ha solicitado la adecuación y mejora del único bar en el municipio de Cobeta. Esta actuación busca mejorar las condiciones del establecimiento para satisfacer mejor a los clientes y asegurar la viabilidad de la actividad empresarial. El objetivo es mantener el tejido productivo local y contribuir al mantenimiento de la población en la comarca.

LA PARAMERA, SL ha buscado ampliar y diversificar sus servicios debido a la creciente demanda de grandes banquetes y eventos en la zona. Para ello, ha planteado adecuar una antigua nave industrial, anteriormente usada como cochera de autobuses, transformándola en un espacio para la realización de banquetes, celebraciones, cócteles y servicios de catering. La adecuación incluirá tanto la nave construida como un espacio exterior, actualmente ocupado por huertas, adaptándolos para eventos tanto interiores como exteriores.



BEAUTY AND HAIR TIME, SL ha desarrollado “El Retiro de Casasola”, un alojamiento rural que refleja la identidad del valle del Mesa. Su objetivo es ofrecer una experiencia turística única, conservando la cultura local y proporcionando servicios de esparcimiento, como rutas, bicicletas y juegos. Además, contará con una biblioteca, videoteca, karaoke y un despacho para satisfacer las necesidades de los huéspedes.

CONSTANTIN BALAN ha abierto el bar-restaurante “El Rincón del Gin-Tonic” en Molina de Aragón, ofreciendo servicios de restauración y bar. Además, ha llevado a cabo el acondicionamiento de la terraza del establecimiento para mejorar la experiencia de los clientes.



EDUARDO GARCÉS ha abierto “El Mirador”, un alojamiento premium que presta un servicio personalizado y centrado en el confort de la clientela. También sostenible con clasificación energética B, integrando energías renovables para reducir el impacto ambiental.

MARISOL HERRANZ HERRANZ ha modernizado el Hostal Restaurante Herranz, mejorando sus instalaciones y apostando por eficiencia energética.

CASA RURAL LAS SALINAS, CB se ha enfocado en la adecuación eléctrica para modernizar su oferta.

ARTURO MARTÍNEZ HERRANZ ha abierto “Casa del Cura”, un proyecto que diversifica la economía local basada, principalmente, en la actividad agrícola a través de un alojamiento rural.

Mª JESÚS GARCÍA GARCÍA ha abierto El Castejón de Luzaga, y ha transformado un edificio histórico en un



espacio para eventos, conservando su arquitectura celtibérica y promoviendo la sostenibilidad energética.

Mª PILAR POLO ÁNGEL ha planteado la construcción de una casa rural unifamiliar con diseño tradicional y materiales típicos de la zona. La vivienda incluye un bar-comedor, cocina, vestíbulo-recepción, sala de juegos, sala de lectura, aseo, 11 dormitorios dobles, 11 baños, solárium en la cubierta, escaleras y ascensor.

YOLANDA TEMPRADO BLANCO ha desarrollado “CasaGuapa-Alto Tajo”, un alojamiento rural pensado para ofrecer experiencias inmersivas y atraer turismo sostenible.

GEMMA ROSELLÓ APARICIO, a través de su empresa Sentir el Alto Tajo, ofrece experiencias de ecoturismo como rutas de senderismo, talleres y vacaciones adaptadas para personas con baja visión o ceguera. Para facilitar el transporte de los clientes, especialmente aquellos con discapacidad visual y sus perros guías, ha necesitado adquirir un vehículo de 7 plazas con amplia capacidad.



EXPERIENCIAS, SL - JAVIER HERNÁNDEZ DELGADO ha creado “Horno del Castillo”, rehabilitando un edificio histórico para alojamientos rurales y poniendo en valor el patrimonio local.

CORRINCHE, SL ha ampliado su restaurante acondicionando un porche para crear un nuevo comedor y aumentar su capacidad. han innovado ofreciendo un servicio único en la comarca, donde los clientes cocinan su propia comida en mesas con placas de piedra volcánica, similar a una barbacoa.

JAVIER MADRID MADRID ha ampliado un alojamiento rural existente con nuevos apartamentos turísticos.

ABACO ADMINISTRACIÓN Y GESTIÓN, SL ha llevado a cabo la construcción de una casa rural en Alcolea del Pinar, recuperando un antiguo garaje que fue carpintería a principios del siglo XX. El negocio es gestionado de forma familiar.



Mª CARMEN BRIONGOS ITURRIOZ ha instalado placas fotovoltaicas de autoconsumo híbrido en el Hostal El Descansillo para promover el turismo verde, reducir la huella de carbono, disminuir el consumo de energía fósil y, en el futuro, posicionar el establecimiento como una empresa verde. También ha instalado una piscina en el alojamiento turístico para mejorar la oferta de servicios a los clientes.

PASTELERÍA MANOLONGO, SLU ha llevado a cabo la adecuación de su local, cafetería y pastelería, con el fin de ofrecer un mejor servicio a sus clientes.



PURIFICACIÓN JIMÉNEZ LORENTE ha llevado a cabo la mejora y acondicionamiento de un alojamiento rural, creando un apartamento accesible para cubrir la demanda de usuarios con discapacidad.

ESPIÑUELAS RURAL, SL ha construido un alojamiento rural en Poveda de la Sierra, destacado por su sostenibilidad y el atractivo natural, cultural y medioambiental, que atraerá a turistas comprometidos con la naturaleza.

ALINA RAMONA BIGLEA ha abierto un obrador, cafetería y pastelería, además de acondicionar la terraza para ampliar la oferta de servicios en su establecimiento.

LA RIBERA DEL GALLO, SL ha realizado un proceso de modernización y mejora en su negocio La Ribera, optimizando sus instalaciones.

MARTA ESCALERA BLASCO construye y gestiona la Casa Rural “La Solana del Gallo” como parte de una oferta turística en la comarca.

ALBERTO ESCALERA BLASCO abre la Casa Rural “La Puerta del Gallo” para ofrecer alojamiento turístico en la región.

CUBILLEJO RURAL, SL ha construido un alojamiento rural en la zona, con el objetivo de atraer turistas interesados en el entorno natural y la tranquilidad.



ASDON AVENTURA, SL ha lanzado el proyecto Peralejos Aventura, que busca ofrecer actividades de turismo activo y ecoturismo para atraer turistas interesados en el turismo alternativo. ha incluido la adquisición de un almacén para almacenar equipos y material para actividades acuáticas y terrestres, como barranquismo. Además, ha creado una página web y tienda online.

CUADRO RESUMEN DE PROYECTOS

Promotor	Inversión	Municipio	Inversión total	Ayuda concedida
Juan Fco. Blasco Hurtado	Adquisición Vehículo (Reperto Pellet)	Molina de Aragón	14.700,00 €	4.201,36 €
Construcciones Javier Madrid, SL	Adquisición Maquinaria	Pinilla de Molina	17.639,61 €	5.576,16 €
Placas Rullopelotos, SL	Adquisición Equipo Limpiezas y Desatasco	Campillo de Dueñas	9.123,40 €	2.748,33 €
Corrinche, SL	Modernización Restaurante	Alcoroches	8,194,12	2.742,66 €
Marisol Herranz Herranz	Modernización Establecimiento	Alcoroches	28.589,77 €	9.675,70 €
Sonia Pradel Tello	Adecuación y Mejora Bar	Cobeta	9.295,10 €	2.903,76 €
La Ribera del Gallo, SL	Modernización y Mejora Ribera de Gallo	Molina de Aragón	100.581,68 €	32.376,80 €
Mª Pilar Polo Miguel	Casa Rural	Armallones	426,018,88	150.000,00 €
Nadia Zarzoso Sanz	Apertura Peluquería	Molina de Aragón	58.334,05 €	17.230,63 €
Agroquímica Molina, SL	Modernización Empresa	Molina de Aragón	36.448,32 €	11.250,78 €
Raúl García Martínez	Instalación Tienda Informática	Molina de Aragón	57.434,29 €	8.319,73 €
Beauty and Hair Time, SL	Casa Rural «El Retiro de Casasola»	Estables	28.782,33 €	11.225,11 €
La Paramera, SL	Adecuación Nave para Catering	Molina de Aragón	144.051,76 €	48.635,92 €
Antonio Girones Bujeda	Adquisición Vehículo Grúa	Checa	75.650,86 €	23.914,42 €
Eduardo Garcés Muñoz	Alojamiento Rural «El Mirador»	Orea	528.692,94 €	150.000,00 €
Casa Rural Las Salinas, CB	Adecuación Eléctrica	Salinas de Armallá	30.256,05 €	9.501,90 €
Aislaven, SL	Adquisición Maquinaria	Molina de Aragón	38.478,00 €	11.304,90 €
Arturo Martínez Herranz	Alojamiento Rural «Casa del Cura»	Campillo de Dueñas	329.682,80 €	118.001,59 €
Susana Martínez Martínez	Adquisición Vehículo Taxi	Molina de Aragón	23.285,00 €	8.226,72 €
Mario Martín Sanz	Ampliación Tienda Electrodomésticos	Molina de Aragón	70.128,31 €	21.386,24 €
Reciclados y Servicios Castellar, SL	Ampliación Planta Reciclados	Castellar de la Muela	50.820,00 €	17.577,00 €
Jamones Bronchales, SL	Ampliación y Modernización Establecimiento Comercial	Alustante	58.663,97 €	19.853,63 €
Mª Jesús García García	Edificio Celebración Eventos	Luzaga	199.895,58 €	71.037,27 €
Juan Ripoll Ivars	Adquisición Vehículo	Molina de Aragón	13.500,00 €	4.462,81 €
Gemma Rosello Aparicio	Adquisición Vehículo	Peralejos de las Truchas	15.350,00 €	5.454,96 €

Marin Stefanov	Adecuación Taller	Molina de Aragón	14.507,30 €	4.795,80 €
Gasocentro Maranchón, SL	Ampliación y Mejora Estación Servicio	Molina de Aragón	172.430,97 €	52.671,10 €
Construcciones Antonio Garfella, SA	Adquisición Maquinaria	Molina de Aragón	44.770,00 €	14.060,00 €
Javier Madrid Madrid	Ampliación Alojamiento Rural	Molina de Aragón	166.267,41 €	54.787,48 €
Eduardo Garcés Muñoz	Ampliación Alojamiento «El Mirador»	Orea	137.835,25 €	50.000,00 €
Todo Vehículo Multimarca A Guillen, SA	Adquisición Vehículo Todoterreno para Servicio de Asistencia en carretera	Molina de Aragón	26.400,00 €	8.738,76 €
Yolanda Temprado Blanco	Construcción Alojamiento Rural CasaGuapa-Alto Tajo	Armallones	229.452,92 €	77.654,99 €
Margarita Ruiz Nuño	Adquisición Furgoneta Industrial	Fuentelsaz	17.295,98 €	5.243,37 €
Transformaciones Industriales de Aromáticas, SL	Adquisición maquinaria ofrecer servicios	La Yunta	127.958,76 €	47.587,78 €
Aromáticas del Piedra, SL	Construcción Destilería de Aceites Esenciales	Tortuera	506.575,10 €	188.989,38 €
Fisionutri Molina, CB	Apertura de Centro Sanitario	Molina de Aragón	9.376,97 €	3.487,31 €
Constantin Balan	Apertura Bar-Restaurante «El Rincón del Gin-Tonic»	Molina de Aragón	149.239,05 €	55.502,12 €
Experiencias, SL - Javier Hernández Delgado	Alojamiento Rural «Horno del Castillo»	Cobeta	539.274,45 €	200.000,00 €
Marisol Herranz Herranz	Mejora Hostal	Alcoroches	14.980,93 €	5.078,21 €
Excavaciones JM Pérez Asensio, SL	Adquisición Vehículo	Checa	15.571,44 €	4.890,20 €
Asdon Aventura, SL	Peralejos Aventura	Poveda de la Sierra	60.090,01 €	21.354,30 €
Corrinche, SL	Ampliación Restaurante	Alcoroches	134.447,31 €	50.001,06 €
Purificación Jimenez Lorente	Mejora y Acondicionamiento Alojamiento Rural	Peralejos de las Truchas	59.503,38 €	18.469,38 €
Coto Dental, Sociedad Civil	Apertura Clínica Dental	Molina de Aragón	112.700,35 €	43.584,67 €
Agroquímica Molina, SL	Adquisición de Vehículo para prestación de servicios	Molina de Aragón	19.700,00 €	7.000,83 €
Alina Ramona Biglea	Apertura Cafetería-Obrador	Molina de Aragón	156.693,20 €	58.274,33 €
Abaco Administración y Gestión, SL	Construcción Casa Rural en Alcolea del Pinar	Alcolea del Pinar	266.297,16 €	99.036,14 €
Setiles Logística y Transporte, SL	Adquisición de Maquinaria: Cinta Transportadora	Setiles	79.860,00 €	28.380,00 €
Antonio Gironés Bujeda	Instalación de Elevador en Taller Mecánico	Checa	7.853,50 €	2.857,50 €
Pilar Polo Ángel	Adecuación Zona de Recreo en Alojamiento Turístico	Armallones	150.908,53 €	50.000,00 €

Mª Jesús García García	Instalación Energía Solar en Complejo Turístico «El Castejón de Luzaga»	Luzaga	21.444,62 €	7.975,27 €
Jesús Mansilla Ortega	Instalación Grúa en Taller de Carpintería	Checa	15.887,30 €	5.908,50 €
Viana Materiales de Construcción, SL	Adquisición Maquinaria: Retroexcavadora	Molina de Aragón	127.013,70 €	45.137,10 €
Mª Carmen Briongos Iturrioz	Instalación Placas Fotovoltaicas de Autoconsumo Híbrido en Hostal El Descansillo	Escalera	12.603,45 €	4.687,24 €
Marisol Herranz Herranz	Adecuación Hostal Rural	Alcoroches	9.723,56 €	3.616,20 €
Alberto Checa Sanchez	Adquisición vehículo Taxi	Molina de Aragón	34.755,00 €	12.972,41 €
Gestión Forestal Alto Tajo, SLU	Adquisición Maquinaria	Molina de Aragón	96.921,00 €	36.045,00 €
Espiñuelas Rural, SL	Construcción Alojamiento Rural	Poveda de la Sierra	444.299,46 €	166.589,45 €
Pastelería Manolongo, SLU	Adecuación Local	Molina de Aragón	46.142,66 €	17.160,49 €
Esther Martin Gómez	Construcción Taller y Exposición	Peralejos de las Truchas	110.244,31 €	40.999,95 €
Marta Escalera Blasco	Casa Rural «La Solana del Gallo»	Molina de Aragón	336.080,40 €	124.988,58 €
Alberto Escalera Blasco	Casa Rural «La Puerta del Gallo»	Molina de Aragón	327.522,65 €	121.805,95 €
Rosa Mª Pedrero Castilla	Adecuación local: Clases mantenimiento	Molina de Aragón	7.578,16 €	2.818,32 €
Viana Materiales de Construcción, SL	Adquisición de maquinaria: Cazos para retroexcavadora	Molina de Aragón	10.817,40 €	4.018,50 €
Centro Veterinario Molina de Aragón, SL	Adquisición maquinaria: Ecógrafo	Molina de Aragón	13.297,90 €	4.945,50 €
Constanin Balan	Acondicionamiento terraza Bar «El Rincón del Gin-Tonic»	Molina de Aragón	10.067,20 €	3.744,00 €
PEYMY, CB	Adquisición de vehículo	Huertahernando	26.759,38 €	11.938,32 €
La Ribera del Gallo, SL	Instalación extracción humos	Molina de Aragón	13.510,35 €	5.024,51 €
Alina Ramona Biglea	Adecuación terraza Cafetería «La Boheme»	Molina de Aragón	7.139,00 €	2.655,00 €
Cubillejo Rural, SL	Construcción Alojamiento Rural	Cubillejo de la Sierra	559.115,68 €	200.000,00 €
Construcciones Antonio Garfella, SL	Adquisición maquinaria: Camión y excavadora	Molina de Aragón	220.704,00 €	82.080,00 €
Mª Carmen Briongos Iturrioz	Instalación piscina en alojamiento turístico	Escalera	42.768,66 €	15.905,70 €
		TOTAL PROYECTOS	TOTAL INVERSIÓN	TOTAL AYUDA
		71	7.653.769,63 €	2.841.069,08 €



Ámbito 4

INFRAESTRUCTURA RURAL

AYUDAS A LA CREACIÓN, MEJORA
O AMPLIACIÓN DE INFRAESTRUCTURAS
EN ZONAS RURALES



92

TOTAL
PROYECTOS

1.756.631,68 €

TOTAL
INVERSIÓN

1.190.316,81 €

TOTAL
AYUDA

En el ámbito 4, la idea que aquí subyace es la de participar en solventar las notables necesidades que la Comarca presenta en materia de infraestructuras y equipamientos, a través de los cuales se prestan diversidad de servicios a la población.

Ha habido un notable predominio de proyectos dirigidos a asegurar la presencia de servicios básicos y de calidad a la Comarca y a mantener y recuperar la población. Y es que, tal y como recoge nuestra EDPL.

La prestación de servicios bajo unos mínimos de calidad es una prioridad básica para tanto para favorecer mantenimiento de la población como para evitar un aislamiento mayor. De manera que deficiencia o ausencia de ellos genera una clara situación de desventaja para los pequeños municipios del medio rural con respecto a las zonas urbanas, periurbanas e incluso con respecto a las caberas de comarca que, igualmente, se insertan en el medio rural. Siendo esta situación la que se ha detectado en la Comarca.

En este escenario, cabe señalar que son muchas las deficiencias detectadas en los servicios destinados tanto al abastecimiento de agua potable a la población como en el sistema de saneamiento, así como en la presencia de espacios que fomenten la interacción social y cultural.

Es por ello que se ha entendido prioritario apoyar esta tipología de proyectos conducentes a potenciar la inclusión social y el desarrollo económico del territorio, tal y como señala la prioridad 6 del marco 2020, donde se incardinan la totalidad de los proyectos ejecutados que persiguen alcanzar el OG 6.

Con todo ello, una vez evaluados los resultados, se entiende necesario continuar apoyando esta tipología de proyectos, los cuales se encuentran incardinados en nuestra línea estratégica 5 centrada en la prestación de servicios a la comunidad, en aras establecer la estructura necesaria para generar un espacio propicio para el desarrollo, continuando con las labores realizadas en las anualidades anteriores. Cabe señalar que, aunque la participación de la iniciativa pública en este objetivo adopta un peso mayoritario, varios de los proyectos realizados por promotores privados participan igualmente en la consecución de este objetivo. En este caso, nos referimos a todos los proyectos ejecutados al amparo de la medida LEADER y que contribuyen a mantener un conjunto de servicios de proximidad en el medio rural.

Infraestructuras para servicios a la población

Se han llevado a cabo numerosas actuaciones para la mejora de las infraestructuras que prestan servicios a la población en zonas rurales. Entre estas intervenciones destacan:

- **Mejoras en edificios municipales:** Se han ejecutado 21 proyectos destinados a la climatización, accesibilidad y diversas mejoras en ayuntamientos, edificios de servicios múltiples y otros edificios públicos
- **Adecuación de viviendas municipales:** 8 proyectos se han enfocado en la adaptación de viviendas municipales para diversos usos comunitarios.
- **Abastecimiento y saneamiento de agua:** Se han implementado 19 proyectos que incluyen abastecimiento de aguas, sistemas de saneamiento, depósitos de agua y procesos de desnitrificación.
- **Eficiencia energética y accesibilidad:** 2 proyectos han abordado la mejora de la eficiencia energética en unas antiguas escuelas y la accesibilidad en locales públicos.



- **Consultorio médico:** Se ha llevado a cabo 1 proyecto para la mejora de estas instalaciones.
- **Alumbrado público:** 2 proyectos han renovado y optimizado el alumbrado público.
- **Gestión de residuos:** Un proyecto se ha destinado a la adquisición de contenedores y la mejora de los servicios de limpieza.
- **Cajeros rurales:** Se han instalado 3 cajeros rurales para facilitar el acceso a servicios financieros en el ámbito local.



Adecuación de cascos urbanos

Se han ejecutado 6 proyectos destinados al embellecimiento de espacios públicos, incluyendo plazas, entornos de fuentes, hornos tradicionales y la escalinata de San Francisco.



Infraestructuras para el sector primario

En el sector primario, se han desarrollado iniciativas como:

- **Puesta en valor de recursos micológicos:** Se ha trabajado en 1 proyecto para destacar el valor de estos recursos.
- **Gestión forestal:** 1 proyecto enfocado en la gestión sostenible de los recursos forestales.
- **Caminos y pistas:** Se ha realizado un proyecto para la mejora de caminos rurales.

Infraestructuras relacionadas con el medio natural

Con el objetivo de recuperar y conservar el entorno natural, se han llevado a cabo:

- 5 proyectos centrados en la **recuperación de espacios naturales** degradados en áreas urbanas.
- 3 proyectos dirigidos a la **difusión del patrimonio natural**, promoviendo la sensibilización y educación ambiental.

Infraestructuras para la generación de actividad social, cultural, deportiva y de ocio

Se han implementado diversas infraestructuras para fomentar la actividad social y cultural, entre ellas:

- **Instalaciones deportivas:** 3 proyectos han mejorado y ampliado instalaciones deportivas.
- **Centros sociales:** 4 centros sociales han sido creados o mejorados para el disfrute de la comunidad.
- **Parques infantiles:** Se ha desarrollado 1 parque infantil.
- Una sede para el **Casino**.
- Un **museo** al aire libre.
- Una sala dedicada al **Geoparque en el Museo de Molina**.
- Un **circuito de autocross** para actividades deportivas y recreativas.



CUADRO RESUMEN DE PROYECTOS

Promotor	Inversión	Municipio	Inversión total	Ayuda concedida
Ayto. Torremocha del Pinar	Acondicionamiento Edificio Municipal	Torremocha del Pinar	22.348,65 €	15.000,00 €
Ayto. Alustante	Renovación Red Abastecimiento y Embellecimiento Pza.	Alustante	28.858,05 €	15.000,00 €
Ayto. Peñalén	Plan Auto Protección Campamento	Peñalén	14.573,00 €	11.218,68 €
Ayto. Traid	Equipamiento Vivienda Municipal Uso Social	Traid	16.999,46 €	13.310,58 €
Ayto. Megina	Renovación Red Abastecimiento y Pavimentación	Megina	16.490,00 €	12.911,67 €
Ayto. Alcoroches	Eficiencia Energética Edificio Antiguas Escuelas	Alcoroches	26.953,75 €	15.000,00 €
EATIM Chera	Acondicionamiento Consultorio Medico	Chera	23.815,50 €	15.000,00 €
Ayto. Torrecuadrada de Molina	Acondicionamiento Exterior Vivienda Municipal	Torrecuadrada de Molina	16.372,70 €	13.206,85 €
EATIM Teroleja	Equipamiento Vivienda Municipal Uso Social	Teroleja	16.488,00 €	14.245,63 €
Ayto. Algar de Mesa	Instalación Desnitrificación	Algar de Mesa	15.769,27 €	12.773,11 €
Ayto. Piqueras	Rehab. Vivienda Municipal	Piqueras	16.486,50 €	13.354,07 €
Asoc. Cultural Virgen del Rosario	Accesibilidad Patio Antiguas Escuelas	Torremocha del Pinar	11.446,28 €	8.653,39 €
Ayto. Olmeda de Cobeta	Adecuación 1ª Pl. Centro Social	Olmeda de Cobeta	20.000,00 €	15.000,00 €
Mancomunidad de La Sierra	Puesta en valor recursos micológicos	Alcoroches	10.411,57 €	8.433,37 €
Ayto. Selas	Acond. Vivienda municipal	Selas	26.119,06 €	15.000,00 €
Ayto. Cobeta	Adecuación Edificio Municipal	Cobeta	14.338,50 €	11.356,09 €
Ayto. Fuembellida	Rehab. Espacios y Servicios Públicos Degradados	Fuembellida	17.424,00 €	14.113,44 €
Ayto. Baños de Tajo	Rehab. Espacios y Servicios Públicos Degradados	Baños de Tajo	16.819,00 €	13.623,39 €
Ayto. Taravilla	Acondicionamiento Espacios Urbanos	Taravilla	17.194,10 €	13.927,21 €
Ayto. Campillo de Dueñas	Construcción Vivienda Municipal	Campillo de Dueñas	16.994,45 €	13.612,55 €
Ayto. Prados Redondos	Adecuación Medioambiental Entorno Iglesia	Pradilla	16.272,87 €	13.034,57 €
Ayto. Valhermoso	Acond. Y Mejora Edificio Servicios Múltiples	Valhermoso	14.840,87 €	12.021,10 €
Ayto. Rillo de Gallo	Mejora Redes Agua Potable	Rillo de Gallo	24.853,40 €	15.000,00 €

Ayto. Rueda de la Sierra	Mejora Redes Agua Potable	Cillas	24.986,50 €	15.000,00 €
Ayto. Rueda de la Sierra	Mejora Redes Agua Potable	Rueda de la Sierra	24.926,00 €	15.000,00 €
EATIM Cuevas Labradas	Mejora Redes Saneamiento	Cuevas Labradas	14.908,41 €	12.075,81 €
EATIM Torete	Mejora y Acond. Frontón	Torete	19.105,90 €	15.000,00 €
Ayto. Corduente	Construcción Pista Pádel	Corduente	21.075,78 €	15.000,00 €
Ayto. Corduente	Mejora y Acondicionamiento Pista	Aragoncillo	25.022,80 €	15.000,00 €
Ayto. Corduente	Reforma y Ampliación Edificio Servicios Múltiples	Canales de Molina	21.562,20 €	15.000,00 €
Ayto. Valsalobre	Acond. Casco Urbano	Valsalobre	14.937,45 €	12.099,33 €
Ayto. Milmarcos	Construcción Pista Pádel	Milmarcos	25.410,00 €	15.000,00 €
Ayto. Torremochuela	Recuperación Lavadero Municipal	Torremochuela	8.814,85 €	6.584,69 €
Ayto. Tordesilos	Mejora Red Abastecimiento y Saneamiento	Tordesilos	38.018,20 €	15.000,00 €
Ayto. Arbeteta	Parque Infantil Municipal	Arbeteta	11.192,34 €	8.633,39 €
EATIM Cubillejo de la Sierra	Construcción Aseos y Almacén	Cubillejo de la Sierra	17.000,00 €	13.158,00 €
Ayto. Villel de Mesa	Reforma Edificio	Villel de Mesa	16.205,94 €	12.835,10 €
Ayto. Zaorejas	Acond. Antiguo Ayto.	Villar de Cobeta	16.280,55 €	12.601,15 €
Ayto. La Yunta	Construcción Cocina Centro Social	La Yunta	25.801,26 €	15.000,00 €
Ayto. Tierzo	Apartamento Municipal fines sociales	Tierzo	17.599,45 €	13.769,80 €
Ayto. Prados Redondos	Reforma y Acond. Casa Consistorial	Prados Redondos	19.855,22 €	15.000,00 €
Ayto. Tordellego	Urbanización y Canalización Aguas Pluviales	Tordellego	16.636,27 €	13.475,38 €
Asoc. Amigos San Roque y 3ª Edad	Centro Social	Hinojosa	9.443,40 €	3.902,22 €
Ayto. Iniéstola	Acona. Y Mejora Local	Iniéstola	19.662,50 €	15.000,00 €
Ayto. Anguita	Remodelación Centro Social	Anguita	8.914,07 €	7.059,94 €
Ayto. Anguita	Jardín del Resinero	Villarejo de Medina	21.437,15 €	15.000,00 €
Ayto. Tortuera	Prolongación Colector	Tortuera	19.000,00 €	15.000,00 €
Ayto. Checa	Acond. Entorno de la Fuente	Checa	20.319,54 €	15.000,00 €
Ayto. Luzaga	Plan Difusión Patrimonio Histórico	Luzaga	14.863,84 €	11.905,94 €

Ayto. Poveda de la Sierra	Habilitación senda el Río Tajuelo	Poveda de la Sierra	25.281,74 €	15.000,00 €
Ayto. Embid	Construcción Nave-Almacén	Embid	19.965,00 €	14.913,86 €
Mancomunidad Campo-Mesa	Construcción Cobertizo Nave Auxiliar	Tartanedo	23.300,40 €	15.000,00 €
Ayto. Alcolea del Pinar	Plan Mejora Red de Agua	Alcolea del Pinar	25.334,98 €	15.000,00 €
Ayto. Saelices de la Sal	Reforma y Ampliación Edificio Municipal	Saelices de la Sal	31.734,48 €	15.000,00 €
Ayto. Canredondo	Renovación Redes Abastecimiento	Canredondo	27.365,75 €	15.000,00 €
Ayto. Esplegares	Construcción Nave-Almacén	Esplegares	23.568,00 €	15.000,00 €
EATIM Lebrancón	Mejora Redes Saneamiento	Lebrancón	19.166,40 €	15.000,00 €
Ayto. Corduente	Construcción Deposito Auxiliar	Castellote	14.907,20 €	11.538,17 €
Ayto. Corduente	Arreglo Cubierta Edificio Municipal	Terraza	15.488,00 €	11.987,71 €
Ayto. Chequilla	Instalación Climatización Biomasa	Chequilla	7.737,95 €	5.710,61 €
EATIM Otila	Construcción Fuente Pública	Otila	10.696,40 €	7.605,14 €
Asoc. Cultural San Martín	Instalación Cerramientos Acrilados	Amayas	19.178,50 €	12.274,24 €
Asoc. Cultural Casino de la Amistad	Adecuación y Mejora Sede Casino	Molina de Aragón	10.874,30 €	6.959,54 €
Ayto. Adobes	Acond. Depósito Abastecimiento Agua	Adobes	16.577,00 €	13.427,37 €
Ayto. Terzaga	Rehab. Espacios y Servicios Públicos Degradados	Terzaga	16.940,00 €	12.501,72 €
Asoc. Cultural, Medioambiental y Tecnológica	Museo	Hombrados	16.941,14 €	12.197,62 €
Ayto. Ablanque	Acond. Interior Edificio Municipal	Ablanque	29.887,60 €	15.000,00 €
Ayto. Riba de Saelices	Mejoras en Inmueble Municipal	Riba de Saelices	25.515,06 €	15.000,00 €
Ayto. Anquela del Pedregal	Construcción Vivienda Fines Sociales	Anquela del Pedregal	25.192,20 €	15.000,00 €
Ayto. Mochales	Acond. Instalaciones Deportivas	Mochales	36.106,40 €	14.998,60 €
Ayto. Huertahernando	Mejora Eficiencia Energética en edificio	Huertahernando	23.124,31 €	15.000,00 €
Ayto. Torrecuadradilla	Instalación Bascula de Placas solares	Torrecuadradilla	25.603,60 €	15.000,00 €
Mancomunidad Río Gallo	Equipo limpieza y desatasco, contenedores	Corduente	15.348,85 €	10.744,20 €
Amigos del Museo	Creación sala Geoparque	Molina de Aragón	19.340,64 €	10.971,68 €
Ayto. Anguita	Mejoría eficiencia energética de alumbrado	Anguita - Santa María	7.339,10 €	5.137,37 €

Ayto. Anguita	Mejora eficiencia energética de alumbrado	Anguita - Padilla	9.759,58 €	6.831,71 €
Ayto. Prados Redondos	Adecuación redes agua	Prados Redondos	14.890,24 €	10.423,17 €
Asoc. Las Fuentecillas	Adecuación y reforma antiguo horno	Armallones	6.987,69 €	4.542,00 €
Ayto. Alcolea del Pinar	Plan mejora de infraestructura en Cortes de Tajuña	Alcolea del Pinar	19.056,05 €	13.339,24 €
Ayto. Setiles	Difusión y promoción	Setiles	16.978,13 €	11.884,69 €
Ayto. Alcolea del Pinar	Plan mejora infraestructura - agua en Garbajosa	Alcolea del Pinar	18.266,16 €	12.786,31 €
Ayto. Alcolea del Pinar	Plan mejora infraestructura - agua en Tortonda	Alcolea del Pinar	23.996,72 €	16.797,70 €
Ayto. Alcolea del Pinar	Plan mejora infraestructura - agua en Villaverde del Ducado	Alcolea del Pinar	21.858,65 €	15.301,06 €
Ayto. Anguita	Mejora red de abastecimiento en Aguilar de Anguita	Anguita-Aguilar de Anguita	22.929,30 €	16.050,51 €
Ayto. Alustante-Motos	Ampliación edificio de usos múltiples	Alustante-Motos	24.879,00 €	17.415,30 €
Ayto. Luzón	Promoción y difusión de recursos culturales y naturales	Luzón	7.718,20 €	5.402,74 €
Ayto. Ciruelos del Pinar	Renovación sistema eléctrico y redes de agua	Ciruelos del Pinar	19.364,60 €	13.555,22 €
Ayto. Tierzo	Acondicionamiento depósito de agua en Salinas de Armallá	Tierzo-Salinas	24.885,15 €	17.419,61 €
Mancomunidad Alto Tajo	Gestión forestal conjunta	Villanueva de Alcorón	8.062,18 €	6.012,43 €
Ayto. Molina de Aragón	Mejora infraestructura urbana	Molina de Aragón	24.527,50 €	18.395,63 €
Ayto. Establés	Mejora edificio municipal	Establés	20.432,49 €	14.302,74 €
Club Deportivo Autoclub	Puesta en funcionamiento del Circuito de Autocross «LA DEHESA»	Alcolea del Pinar	24.676,44 €	15.992,50 €
		TOTAL PROYECTOS	TOTAL INVERSIÓN	TOTAL AYUDA
		92	1.756.631,68 €	1.190.316,81 €



Ámbito 5

PATRIMONIO RURAL

AYUDA PARA EL MANTENIMIENTO,
RECUPERACIÓN Y REHABILITACIÓN
DEL PATRIMONIO RURAL

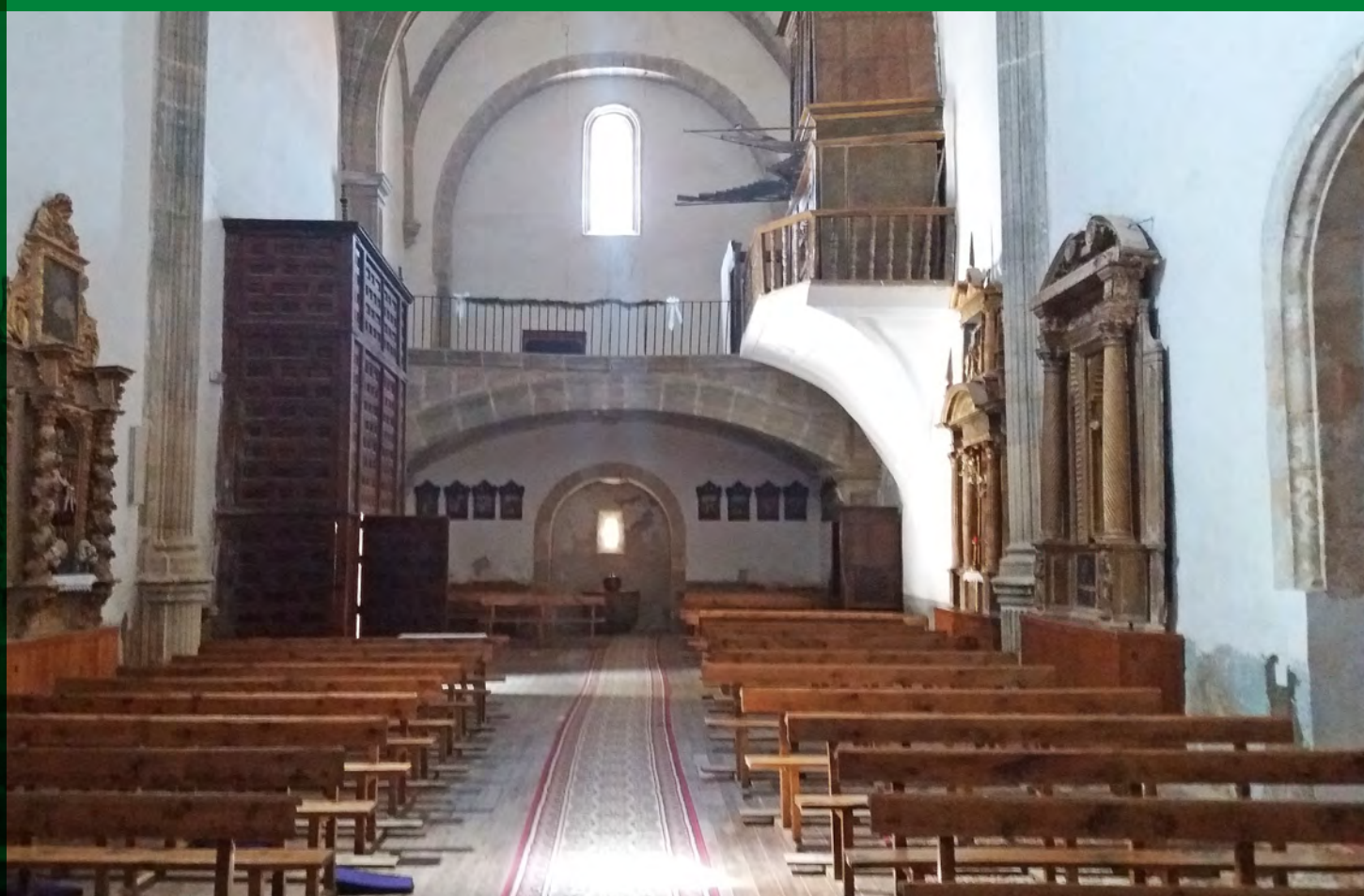

14

TOTAL
PROYECTOS

347.874,62 €

TOTAL
INVERSIÓN

218.660,61 €

TOTAL
AYUDA

Conservar, recuperar, restaurar y poner en valor los recursos históricos, culturales y naturales de la Comarca.

- Recuperar las señas de identidad de los pueblos evitando que estas caigan en el olvido.
- Poner en práctica la herramienta estratégica de Custodia del Territorio.

La presencia en la ELDP del ADR de Molina de Aragón – Alto Tajo de un marco de acción centrado en nuestro Patrimonio, se justifica en dos cuestiones. La primera es la riqueza Patrimonial que posee este espacio y que abarca la presencia de importantes recursos tal y como avala la presencia de un Parque Natural, ampliamente conocido y reconocido a nivel nacional y europeo, la inclusión de zonas en el área Red Natura 2000, la presencia de Geoparque o, en el caso del ámbito cultural un rico legado perteneciente a la Celtiberia o los siglos relativos el Medioevo y posteriores con amplios espacios de castillos, fortalezas y atalayas.

A todo ello, cabe añadir el patrimonio específico de cada espacio rural, el cual contribuye a forjar las señas específicas de un territorio y que, lógicamente, se soporta con un legado inmaterial de especial valor en la preservación de su idiosincrasia. La segunda, se centra en el hecho de que estos recursos cuentan con una notable potencialidad para participar en la puesta en marcha de iniciativas con notable capacidad para incrementar el dinamismo del tejido productivo y, por ende, para consolidar y atraer población.

Restauración del Sagrario del S. XVIII en Tortuera

El proyecto consistió en la restauración de un arcasagrario perteneciente a la Iglesia Parroquial de Tortuera, cuya cronología se sitúa en el siglo XVI. La pieza, elaborada en madera dorada, presenta una franja de policromía en técnica mixta que se extiende por los laterales. Su calidad artística es excepcional, tanto por su originalidad como por la rareza de su diseño. Este tipo de intervenciones son esenciales para preservar elementos únicos del patrimonio cultural y religioso.



Señalización y Puesta en Valor Histórico: Asociación Cultural Sierra de Caldereros

El proyecto ha buscado realzar el valor histórico y cultural del municipio de Cubillejo de la Sierra. En particular, se centra en la Necrópolis Visigoda, el Castro Celtíbero de Los Rodiles y el Torreón de los Ponce. La iniciativa incluye la elaboración de un conjunto de paneles explicativos y la musealización del Torreón, promoviendo así su conocimiento y disfrute por parte del público y permite acercar el patrimonio a los visitantes, consolidándolo como un recurso educativo y turístico.

Castro Celtíbero de Castil de Griegos en Checa

El Castro Celtíbero de Castil de Griegos es un asentamiento singular por su monumentalidad y complejo sistema defensivo. Los trabajos arqueológicos han incluido el desescombro, limpieza y excavación parcial de los sistemas defensivos de los dos recintos fortificados. Estas actuaciones han revelado una considerable cantidad de estructuras, como murallas ciclópeas, muros, torreones y otras construcciones interiores, que destacan por su excepcional conservación.

Su ocupación final se data en el siglo II a. C., aunque hay constancia de fases anteriores que podrían remontarse al siglo VIII a.C.

Para garantizar su conservación y disfrute futuro, el proyecto incluye la consolidación y restitución volumétrica de las murallas, la creación de accesos al yacimiento y la instalación de señalética informativa. Estas medidas buscan posicionar al castro como un referente patrimonial de la comarca del Alto Tajo, contribuyendo a la dinamización turística y cultural de la región.



Restauración y mejoras en Templos e Iglesias de la Comarca

Han sido varios los proyectos que se centra en la salvaguarda de la tradición rural religiosa, el saber popular y las festividades locales, fomentando la cohesión social y la transcendencia cultural en una región afectada por la despoblación.

Estos espacios religiosos son fundamentales como lugares de encuentro para reuniones sociales, religiosas y culturales, reforzando la identidad comunitaria y preservando el patrimonio etnográfico de la zona.

OBJETIVOS DE LOS PROYECTOS:

- Potenciar los templos como lugares de encuentro y sociabilización para la población rural.
- Preservar y mejorar el patrimonio histórico-artístico de los edificios más antiguos y representativos de la región.
- Recuperar y sostener las tradiciones religiosas y culturales de las comunidades locales.
- Destacar la importancia del patrimonio etnográfico y cultural como una necesidad trascendental y antropológica para todos los habitantes, independientemente de su sexo o condición.

ACTUACIONES REALIZADAS

Las acciones realizadas buscan garantizar la conservación y mejora de los templos mediante:

- Sustitución de la estructura y los materiales de cubrición de las cubiertas, logrando una mejora tanto en la estética como en la seguridad estructural de los edificios.
- Rehabilitación de los muros de fachada y las espadañas, para preservar la apariencia y estabilidad de las construcciones.

Estas mejoras no solo aseguran la preservación del patrimonio histórico-artístico, sino que también refuerzan su papel como espacios esenciales para la sociabilización y el desarrollo cultural de las comunidades rurales.



CUADRO RESUMEN DE PROYECTOS

Promotor	Inversión	Municipio	Inversión total	Ayuda concedida
Parroquia San Pedro Apóstol	Restauración Sagrario S. XVIII	Tortuera	3.946,56 €	1.937,40 €
Ayto. Orea	Conservación Cubiertas Casa Cuartel y Anexos	Orea	16.698,00 €	13.375,10 €
Asoc. Cultural Sierra de Caldereros	Señalización y Puesta Valor Histórico	Cubillejo de la Sierra	17.490,55 €	13.222,86 €
Ayto. Checa	Castro Celtibero Castillo de Griegos	Checa	71.170,42 €	52.101,28 €
Parroquia San Juan Bautista	Adecuación Iglesia	Milmarcos	31.944,00 €	15.000,00 €
Parroquia Santa Catalina	Consolidación estructural de la Ermita	Campillo de Dueñas	24.308,90 €	14.585,34 €
Parroquia Santa María La Mayor	Consolidación estructural de la Ermita	La Yunta	24.180,00 €	14.475,31 €
Parroquia Ntra. Sra. de la Asunción	Intervención en la Iglesia	Cobeta	24.926,00 €	14.955,60 €
Parroquia Ntra. Sra. de la Asunción	Intervención en la Iglesia	Piqueras	9.008,45 €	4.486,68 €
Parroquia San Juan Bautista	Intervención en la Ermita	Checa	24.881,47 €	14.928,88 €
Parroquia San Martín	Intervención en la Iglesia	Corduente	24.691,30 €	14.814,78 €
Parroquia Ntra. Sra. de la Asunción	Intervención en la Iglesia	Torete	24.855,07 €	14.913,04 €
Parroquia San Cristóbal	Cubierta Iglesia	Canales de Molina	24.880,57 €	14.928,34 €
Parroquia San Benito Abad	Intervención cubierta Iglesia	Torremocha del Pinar	24.893,33 €	14.936,00 €
		TOTAL PROYECTOS	TOTAL INVERSIÓN	TOTAL AYUDA
		14	347.874,62 €	218.660,61 €

COOPERACIÓN, UNIDAD TÉCNICA, CONVENIOS CON DIPUTACIÓN, **TURISMO SOSTENIBLE Y PLAN DE SOSTENIBILIDAD TURÍSTICA**

PROYECTO DE COOPERACIÓN ECOTURISMO EN RED NATURA 2000 DE CASTILLA LA-MANCHA

El proyecto comprende una superficie de 33.950 km² de 294 municipios, con una población de 325.419 habitantes. Participan 9 comarcas de la región para ofrecer experiencias de ecoturismo en Castilla-La Mancha que permitan descubrir una selección de espacios Red Natura 2000 con empresas formadas y comprometidas con su conservación. El territorio guarda un gran valor medioambiental con paisajes de alta y media montaña, bosques mediterráneos, estepas, dehesas, humedales, ríos y cañones o campos de cereal.



Se trabaja desde el Programa de Desarrollo Rural 2014-2020 y otras iniciativas como el Plan director de la Red Natura 2000 en la región y el plan Estratégico de Turismo 2020-2023 y en el ámbito nacional con otros programas. Así se trabaja de forma conjunta en acciones de promoción, formación o gestión en red de destinos y su integración en el Club de Ecoturismo de España (Asociación de Ecoturismo en España).

Buena parte de la Comarca de Molina de Aragón – Alto Tajo cuenta con alguna figura de protección ambiental. De entre estas áreas destacan, el Parque Natural del Alto Tajo y seis espacios incluidos en el programa Red Natura 2000. Además de otros dos espacios protegidos por la legislación autonómica, como son el Monumento Natural Sierra de Caldereros y la Microrreserva Prados Húmedos de Torremocha del Pinar.

El proyecto recibió en 2023 el reconocimiento de ‘Sostenibilidad del Turismo de Naturaleza’ por parte del Gobierno de España y el Sello de Turismo Sostenible SRSTNRN2000 (Sistema de Reconocimiento de Sostenibilidad de Turística de Naturaleza Red Natura 2000).

FONDOS NEXT GENERATION – UNIDAD TÉCNICA

La Unidad Técnica de Molina de Aragón - Alto Tajo ha sido fundamental para garantizar que los municipios de la comarca puedan acceder y aprovechar los fondos europeos Next Generation EU y otras líneas de financiación. Gracias a su trabajo, se han gestionado un gran número de solicitudes con un porcentaje de subvención promedio del 85,22%, permitiendo ejecutar proyectos estratégicos en rehabilitación energética, turismo sostenible y mejora de infraestructuras locales. Su labor ha incluido desde la identificación de oportunidades hasta la redacción de memorias técnicas, la gestión administrativa y el seguimiento de las solicitudes, liberando a los ayuntamientos de cargas técnicas y administrativas que, de otro modo, habrían dificultado su acceso a estas ayudas.

No solo ha destacado en la tramitación y gestión de solicitudes de fondos europeos Next Generation EU, sino que también se ha consolidado como un referente para los ayuntamientos de la comarca. Más allá de las convocatorias y subvenciones, la Unidad Técnica actúa como un filtro y un apoyo esencial en una amplia variedad de cuestiones administrativas y técnicas, brindando asesoramiento personalizado y ayudando a los municipios a resolver problemas cotidianos. Este papel transversal ha fortalecido su relación con los consistorios locales, que ven en ella una herramienta clave para superar las limitaciones técnicas y administrativas y mejorar la gestión municipal.

Desde su inicio en 2022 se han tramitado un total de 48 expedientes; 47 municipios y el Plan de Sostenibilidad Turística en Destino. Estos ayuntamientos se han visto beneficiados con más de 800.000 € de ayuda y el Grupo de Desarrollo Rural con 3.100.000 € para el PSTD, que dará un fuerte impulso al desarrollo turístico de la comarca. Quedan pendientes de resolución de 14 solicitudes con una inversión prevista de **1.935.494,84€**.

PLAN DE SOSTENIBILIDAD TURISTICA EN DESTINO COMARCA MOLINA DE ARAGON-ALTO TAJO (PSTD): 3.100.000€ PARA IMPULSAR EL DESARROLLO TURÍSTICO DE LA COMARCA

Con el propósito reforzar y revalorizar la competitividad del sector turístico en la comarca se desarrollarán y potenciarán infraestructuras y herramientas que permitan diversificar la oferta turística, mejorar la calidad de los servicios y aumentar la accesibilidad, promoviendo una interpretación más rica del patrimonio. Además, se trabajará en la construcción de una identidad común que conecte y vertebralice la comarca.

El proyecto destaca la puesta en valor del entorno natural, así como el patrimonio histórico, sociocultural y geológico de la región.

Con el fin de regenerar el ecosistema turístico, diversificar la oferta y fortalecer la conexión entre los recursos de la comarca, el Plan de Sostenibilidad Turística en Destino (PSTD) se articula en torno a cuatro ejes fundamentales:

- 1. Regeneración del ecosistema turístico:** Mejorando la infraestructura y los servicios turísticos existentes.
- 2. Diversificación de la oferta:** Creando propuestas innovadoras y atractivas para público más amplio.
- 3. Vertebración territorial:** Aprovechando los recursos locales para fomentar la cohesión entre las distintas áreas de la comarca.
- 4. Gobernanza inteligente y sostenible:** Impulsando la colaboración entre agentes públicos y privados, promoviendo la conservación de la biodiversidad y mejorando la experiencia turística de manera sostenible.

CONVENIO DE COLABORACION CON LA DIPUTACION DE GUADALAJARA

El convenio entre la Diputación Provincial de Guadalajara y la ADR Molina de Aragón - Alto Tajo, como entidad colaboradora en la **gestión de subvenciones del periodo 2021-2023 y 2024-2025**, se ha materializado en la gestión de las subvenciones previstas en el Plan Estratégico de Subvenciones para los ejercicios 2021-2022 y 2023-2025, financiadas con medios propios de la Diputación

1. Ayudas a entidades locales para inversiones en infraestructuras agrarias de uso común.
2. Ayudas a asociaciones del sector primario para inversiones en infraestructuras agrarias de uso común.

3. Ayudas a Personas Trabajadoras y Microempresas en Municipios de Menos de 5.000 habitantes.

Nos ocupamos de asesorar y tramitar las solicitudes presentadas, incluido el seguimiento y la justificación, las tres convocatorias: una dirigida a pequeños negocios rurales para ayudar a financiar inversiones en maquinaria e infraestructuras necesarias para su actividad y otras dos para instalación de infraestructuras agrarias de uso común en pueblos de la provincia, dirigidas a asociaciones del sector primario y a ayuntamientos.

El Grupo **tramitó 363 solicitudes** de subvenciones, enmarcadas en las 4 convocatorias, de las que **139 son solicitudes de Ayuntamientos, 3 solicitudes de Asociaciones Agrarias y 224 solicitudes de Autónomos y microempresas**. Todas ellas correspondientes a las subvenciones de 2021, 2022 y 2023. Durante estos 4 años se han distribuido ayudas por importe total **de 805.180,89 € que suponen una inversión total en el territorio de 894.620,85 €**

MOLINA DE ARAGÓN- ALTO TAJO POR UN TURISMO SOSTENIBLE

La Comarca se posicionan como referentes en turismo sostenible gracias a sus dos sellos de sostenibilidad turística. Por un lado, la **Carta Europea de Turismo Sostenible (CETS)**, promovida por la Federación Europarc, fomenta el desarrollo turístico sostenible en espacios naturales protegidos. Este método participativo busca colaboración entre gestores y empresas para avanzar hacia un turismo respetuoso con el entorno, distinguiendo a aquellas empresas comprometidas con la sostenibilidad y ofreciendo apoyo desde las administraciones públicas para mejorar sus prácticas.

Por otro lado, en diciembre de 2021 se lanzó el proyecto de **cooperación Ecoturismo en Castilla-La Mancha con la implementación del Sistema de Reconocimiento de la Sostenibilidad del Turismo de Naturaleza en la Red Natura 2000 (SRSTNRN2000)**. Este sistema no solo ayuda a los empresarios a preservar recursos y comunicar su valor, sino que también enriquece la experiencia de los visitantes al promover el conocimiento y la conservación del entorno natural. Además, aporta seguridad a los gestores del espacio, garantizando que las actividades sean compatibles con la preservación de los valores de la Red Natura 2000.

NUEVA PROGRAMACIÓN

DESARROLLO RURAL LEADER

2023 - 2027

La Estrategia para este nuevo periodo se ha elaborado mediante un proceso de participación ciudadana, a través de encuestas on-line y talleres y mesas participativos repartidos por todo el territorio, incluyendo a los principales agentes sociales, responsables públicos, asociaciones y representantes de los diferentes sectores socioeconómicos de la comarca. El documento recoge las conclusiones identificadas en el proceso participativo referidas a la situación de partida, las necesidades y los recursos potenciales de la comarca y determina los objetivos y líneas estratégicas diseñadas para el nuevo periodo que permitan conseguir los objetivos marcados para un desarrollo sostenible e integrador para la comarca.

Se trata de una Estrategia que es el resultado de un amplio proceso participativo en el que han tomado parte más de 300 personas.

La Estrategia pone el foco en avanzar en el desarrollo sostenible económico, social y medioambiental integrado e inclusivo, en la cultura y el patrimonio rural de la Comarca Molina de Aragón-Alto Tajo, garantizando la igualdad de derechos y oportunidades de las personas que viven en nuestra zona rural afectada por la despoblación. Para conseguirlo la Estrategia establece 23 Acciones Prioritarias que dan respuesta a 6 Objetivos Estratégicos y 6 Objetivos Transversales y que se estructuran en 5 Líneas Estratégicas. 6 de estas acciones se desarrollan a través de Proyectos de Cooperación con otros Grupos de Desarrollo Rural, lo que es una muestra de la apuesta del Grupo por reforzar el ODS 17 Alianzas, tanto dentro de la comarca como con otros territorios.

VISIÓN GENERAL DEL PROCESO PARTICIPATIVO DESARROLLADO PARA LA ELABORACIÓN DE LA EDLP

Desde el convencimiento de que la base para una adecuada EDLP para el nuevo periodo de programación es contar con una amplia participación que, en primer lugar, recoja todas las visiones y propuestas de los diferentes colectivos, grupos y agentes de la comarca y, posteriormente, llegue a definir una Estrategia con un alto consenso social y ciudadano, se ha diseñado un proceso participativo.

Podemos caracterizar los instrumentos de participación utilizados en 5 grandes bloques:

1. **TALLERES TERRITORIALES Y SECTORIALES.** Los talleres se han realizado al comienzo del proceso participativo y su principal objetivo ha sido recoger una visión territorial y sectorial lo más consensuada posible sobre necesidades y oportunidades a incorporar a la Estrategia, además de poder evaluar el trabajo desarrollado en los últimos años.
2. **ENCUESTA A CIUDADANÍA.** Se ha concebido como un vehículo que posibilitara la participación de cualquier persona y entidad que no hubiera podido tomar parte en los talleres territoriales y sectoriales.
3. **NECESIDADES Y PROYECTOS IDENTIFICADOS POR LA JUNTA DIRECTIVA Y EL EQUIPO TÉCNICO.** La Junta Directiva, junto con el equipo técnico del Grupo, realizó un trabajo de reflexión para identificar necesidades y proyectos adicionales a valorar para su posible inclusión en la Estrategia.
4. **CUESTIONARIO ESPECÍFICO PARA MIEMBROS DE LA ASAMBLEA.** Se ha ideado para facilitar la participación a aquellas entidades que conforman la Asamblea de la Asociación, con el objetivo de conocer sus propuestas de proyectos para incluir en la Estrategia.
5. **TRABAJO TÉCNICO DE INTEGRACIÓN.** El equipo técnico ha analizado los resultados obtenidos en las diferentes dinámicas participativas con el objetivo de priorizar líneas de actuación y proyectos transformadores para el período de planificación 2023-2027 para su valoración y aprobación por la Asamblea.

Tras esta fase, la elaboración de la Estrategia ha sido debatida y ratificada en las celebraciones de la Junta Directiva y la Asamblea extraordinarias.

Todos estos instrumentos de participación han logrado ir construyendo de forma ordenada la Estrategia, generando consensos, acuerdos y determinaciones en cada una de las fases del proceso.





Asociación de Desarrollo Rural MOLINA DE ARAGÓN - ALTO TAJO



molina-altotajo.com



C/ Doctor Antonio López Ayllón · nº 1 - 2ª Planta
19300 Molina de Aragón (Guadalajara)

949 83 24 53 info@molina-altotajo.com

AYUDAS A EMPRESAS Y EMPRENDEDORES, ENTIDADES LOCALES Y ASOCIACIONES
FORMACIÓN · SOSTENIBILIDAD · DESARROLLO RURAL · OPORTUNIDADES



Unión Europea
Fondo Europeo Agrícola
de Desarrollo Rural
Europa invierte en las zonas rurales



GOBIERNO
DE ESPAÑA
MINISTERIO
DE AGRICULTURA, PESCA
Y ALIMENTACIÓN

